



# सूचना विवरणिका

## INFORMATION BROCHURE

### UPCATET

### 2024

सरदार वल्लभभाई पटेल कृषि एवं प्रौद्योगिक  
विश्वविद्यालय, मेरठ – 250110 (उ०प्र०)

उत्तर प्रदेश के कृषि विश्वविद्यालयों के पाठ्यक्रमों में प्रवेश हेतु आयोजित उत्तर  
प्रदेश संयुक्त कृषि एवं प्रौद्योगिकी प्रवेश परीक्षा-2024

U.P. Combined Agriculture and Technology Entrance Test-2024 conducted for admission  
in different programmes of the Uttar Pradesh State Agriculture Universities

 [9120304024](tel:9120304024)

 [help@upcatet.org](mailto:help@upcatet.org)



<https://upcatet.org>



**Dr. K. K. Singh**  
Vice Chancellor  
SVPUA&T, Meerut



**Dr. Bijendra Singh**  
Vice Chancellor  
ANDUA&T, Ayodhya  
Nodal, MBUA&T, Kushinagar



**Dr. Anand Kumar Singh**  
Vice Chancellor  
CSAUA&T, Kanpur



**Dr. N.P. Singh**  
Vice Chancellor  
BUA&T, Banda

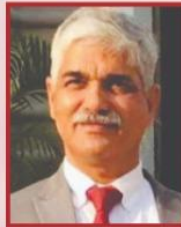

**Dr. Ramji Singh**  
Registrar  
SVPUA&T, Meerut



**Dr. P.S. Pramanik**  
Registrar  
ANDUA&T, Ayodhya



**Dr. P.K. Upadhyay**  
Registrar  
CSAUA&T, Kanpur



**Dr. S.K. Singh**  
Registrar  
BUA&T, Banda

## विषय सूची

क्रमांक	विषय	पृष्ठ संख्या
1.	कार्य विवरण एवं महत्वपूर्ण तिथियाँ	4-8
2.	<b>प्रस्तावना</b>	9-12
i.	उ0प्र0 संयुक्त कृषि एव प्रौद्योगिकी प्रवेश परीक्षा 2024	9
ii.	विश्वविद्यालयों के सम्बन्ध में	9-12
iii.	स्कालरशिप एवं प्लेसमेन्ट	12-13
3.	<b>अर्हताएं(Eligibility)</b>	14-22
i.	न्यूनतम शैक्षणिक अर्हता : स्नातक पाठ्यक्रम (Undergraduate)(Table- 01)	15
ii.	न्यूनतम शैक्षणिक अर्हता : परास्नातक (Master's) (Table- 02)	16-19
iii.	न्यूनतम शैक्षणिक अर्हता : पीएच0डी0 (Ph.D.) (Table- 03)	19-22
4.	आयु सीमा (Age Limit)	22
5.	सेवारत अभ्यर्थियों के लिए	23
6.	आरक्षण (Reservation)	23-25
7.	<b>ऑनलाइन आवेदन की पद्धति</b>	26-30
i.	ऑनलाइन आवेदन कैसे करें	26
ii.	ऑनलाइन आवेदन करने की क्रमवार विधि	27-28
iii.	ऑनलाइन आवेदन भरने के निर्देश	28-29
iv.	परीक्षा केन्द्र का शहर (City of Examination Centre)	30
v.	स्पोर्ट पर्सन के लिए वेटेज (Weightage of Sport Person)	30
vi.	आवेदन शुल्क (Application Fee)	30
vii.	प्रवेश पत्र (Admit Card)	30
8.	<b>परीक्षा की पद्धति</b>	31-37
i.	स्नातक पाठ्यक्रमों के लिए परीक्षा पद्धति	31-32
ii.	परास्नातक पाठ्यक्रमों के लिए परीक्षा पद्धति	33-35
iii.	पीएच0डी0 पाठ्यक्रमों के लिए परीक्षा पद्धति	35-37
iv.	परीक्षा तिथियाँ, समय एवं कालावधि	37
v.	पाठ्यक्रम (Syllabus)	37
vi.	मूल्यांकन (Evaluation)	38
vii.	न्यूनतम अर्हतांक (Cut Off)	38
viii.	परीक्षा परिणाम (Result Declaration)	38
ix.	एम0बी0ए0 पाठ्यक्रम का परिणाम (Result of MBA Programme)	38
9.	<b>पाठ्यक्रम वार सीटों की संख्या का विवरण</b>	39-50
i.	स्नातक (Undergraduate) (Table- 04)	39
ii.	परास्नातक (Master's) (Table- 05)	40-43
iii.	पीएच0डी0 (Ph.D.) (Table- 06)	44-47
iv.	पीएच0डी0 रोस्टर (Ph.D. Roster) (Table- 07)	48-50
10.	<b>काउन्सलिंग की पद्धति</b>	51-60
i.	ऑनलाइन काउन्सलिंग की पद्धति	52-56
ii.	ऑफलाइन काउन्सलिंग की पद्धति	56-57
iii.	सीट आवंटन के उपरान्त प्रवेश के समय उपलब्ध कराने हेतु दस्तावेज का विवरण	58
iv.	सीट आवंटन की प्रक्रिया	58-59
11.	एन्टी रैगिंग (Antiragging)	60
12.	शुल्क संरचना (Fee Structure)	61-63
13.	परीक्षा हॉल में अभ्यर्थी के लिए निर्देश, ओ0एम0आर0 उत्तर पुस्तिका भरने के लिए निर्देश	64-65
14.	विभिन्न प्रमाण पत्रों के प्रारूप	66-74

### कार्य विवरण एवं महत्वपूर्ण तिथियाँ

क्र.सं.	कार्य का विवरण	सम्भावित तिथियाँ
1.	ऑनलाइन आवेदन करने की तिथि	17 मार्च से 07 मई 2024 (रात 11.59 रात्रि बजे तक)
2.	ऑनलाइन फीस जमा करने की अन्तिम तिथि	08 मई, 2024 (रात 11.59 रात्रि बजे तक)
3.	आवेदन पत्र संशोधन की तिथि	09 से 14 मई, 2024 (रात 11.59 रात्रि बजे तक)
4.	प्रवेश पत्र डाउनलोड करने की तिथि	27 मई 2024 से
5.	प्रवेश परीक्षा की तिथियाँ	11 व 12 जून, 2024
6.	परीक्षा परिणाम घोषित करने की तिथि	22 जून, 2024

### ऑनलाइन काउन्सलिंग की सम्भावित तिथियाँ

क्र.सं०	विवरण	स्नातक काउन्सलिंग		
		प्रथम	द्वितीय	तृतीय
(i)	ऑनलाइन काउन्सलिंग के लिए रजिस्ट्रेशन एवं फीस जमा करना	27 जून से 03 जुलाई, 2024 (रात 11.59 रात्रि बजे तक)	25 से 27 जुलाई, 2024 (रात 11.59 रात्रि बजे तक)	14 से 16 अगस्त 2024 (रात 11.59 रात्रि बजे तक)
(ii)	च्वाइस फिलिंग एवं च्वाइस लॉकिंग	27 जून से 04 जुलाई, 2024 (रात 11.59 रात्रि बजे तक)	25 से 28 जुलाई, 2024 (रात 11.59 रात्रि बजे तक)	14 से 17 अगस्त 2024 (रात 11.59 रात्रि बजे तक)
(iii)	सीट आवंटन परिणाम घोषित	13 जुलाई 2024	04 अगस्त, 2024	23 अगस्त 2024
(iv)	अभ्यर्थी द्वारा डाक्यूमेन्ट अपलोडिंग	13 से 16 जुलाई, 2024 (रात 11.59 रात्रि बजे तक)	04 से 07 अगस्त, 2024 (रात 11.59 रात्रि बजे तक)	23 से 25 अगस्त 2024 (रात 11.59 रात्रि बजे तक)
(v)	डाक्यूमेन्ट का वेरीफिकेशन	13 से 17 जुलाई, 2024	04 से 08 अगस्त, 2024	23 से 26 अगस्त 2024
(vi)	अभ्यर्थी द्वारा डाक्यूमेन्ट रि-अपलोडिंग	18 जुलाई 2024 (रात 11.59 रात्रि बजे तक)	9 अगस्त 2024 (रात 11.59 रात्रि बजे तक)	27 अगस्त 2024 (रात 11.59 रात्रि बजे तक)
(vii)	डाक्यूमेन्ट का रि-वेरीफिकेशन	19 जुलाई 2024	10 अगस्त 2024	28 अगस्त, 2024 तक
(viii)	सिक्योरिटी फीस जमा करना	13 से 20 जुलाई, 2024 (रात 11.59 रात्रि बजे तक)	04 से 11 अगस्त, 2024 (रात 11.59 रात्रि बजे तक)	23 से 29 अगस्त 2024 (रात 11.59 रात्रि बजे तक)
(ix)	प्रोविजनल एलोटमेन्ट लेटर डाउनलोड करना	14 से 21 जुलाई 2024	04 से 12 अगस्त, 2024	23 से 30 अगस्त 2024
(x)	आवन्तित विश्वविद्यालय में प्रवेश/रिपोर्टिंग	18 से 23 जुलाई 2024 (सायं 5.00 बजे तक)	09 से 12 अगस्त 2024 (सायं 5.00 बजे तक)	27 से 31 अगस्त, 2024 (सायं 5.00 बजे तक)

मास्टर्स एवं पीएचडी0 पाठ्यक्रमों की काउन्सलिंग की सम्भावित तिथियाँ				
क्र०सं०	विवरण	मास्टर्स		पी-एचडी0
		प्रथम	द्वितीय	प्रथम
(i)	ऑनलाइन काउन्सलिंग के लिए रजिस्ट्रेशन एवं फीस जमा करना	15 से 17 जुलाई, 2024 (रात 11.59 रात्रि बजे तक)	04 से 06 अगस्त, 2024 (रात 11.59 रात्रि बजे तक)	08 से 12 अगस्त 2024 (रात 11.59 रात्रि बजे तक)
(ii)	च्वाइस फिलिंग एवं च्वाइस लॉकिंग	15 से 18 जुलाई, 2024 (रात 11.59 रात्रि बजे तक)	04 से 07 अगस्त, 2024 (रात 11.59 रात्रि बजे तक)	08 से 13 अगस्त 2024 (रात 11.59 रात्रि बजे तक)
(iii)	सीट आवंटन का परिणाम घोषित	24 जुलाई 2024	13 अगस्त 2024	18 अगस्त 2024
(iv)	अभ्यर्थी द्वारा डाक्यूमेन्ट अपलोडिंग	24 से 26 जुलाई, 2024 (रात 11.59 रात्रि बजे तक)	13 से 16 अगस्त, 2024 (रात 11.59 रात्रि बजे तक)	18 से 22 अगस्त 2024 (रात 11.59 रात्रि बजे तक)
(v)	डाक्यूमेन्ट का वेरीफिकेशन	24 से 27 जुलाई, 2024	13 से 17 अगस्त, 2024	18 से 23 अगस्त 2024
(vi)	अभ्यर्थी द्वारा डाक्यूमेन्ट रि-अपलोडिंग	28 जुलाई 2024 (रात 11.59 रात्रि बजे तक)	18 अगस्त 2024 (रात 11.59 रात्रि बजे तक)	24 अगस्त 2024 (रात 11.59 रात्रि बजे तक)
(vii)	डाक्यूमेन्ट का रि-वेरीफिकेशन	29 जुलाई 2024	19 अगस्त 2024	25 अगस्त, 2024 तक
(viii)	सिक्योरिटी फीस जमा करना	24 से 30 जुलाई, 2024 (रात 11.59 रात्रि बजे तक)	13 से 20 अगस्त, 2024 (रात 11.59 रात्रि बजे तक)	18 से 26 अगस्त (रात 11.59 रात्रि बजे तक)
(ix)	प्रोविजनल एलोटमेन्ट लेटर डाउनलोड करना	24 से 31 जुलाई 2024	13 से 21 अगस्त, 2024	18 से 27 अगस्त 2024
(x)	आवन्तित विश्वविद्यालय में प्रवेश/रिपोर्टिंग	30 जुलाई से 01 अगस्त, 2024 (सायं 5.00 बजे तक)	20 से 24 अगस्त, 2024 (सायं 5.00 बजे तक)	27 से 29 अगस्त (सायं 5.00 बजे तक)

ऑफलाइन काउन्सलिंग की सम्भावित तिथियाँ				
क्र० सं०	विवरण	स्नातक चतुर्थ ऑफलाइन काउन्सलिंग	मास्टर्स तृतीय ऑफलाइन काउन्सलिंग	पी-एचडी० द्वितीय ऑफलाइन काउन्सलिंग
(i)	अभ्यर्थी द्वारा ऑफलाइन काउन्सलिंग के लिए रजिस्ट्रेशन फीस जमा करना	04 से 07 सितम्बर, 2024 (रात 11.59 रात्रि बजे तक)	04 से 07 सितम्बर, 2024 (रात 11.59 रात्रि बजे तक)	04 से 07 सितम्बर, 2024 (रात 11.59 रात्रि बजे तक)
(ii)	ऑफलाइन काउन्सलिंग के लिए काउन्सलिंग लेटर डाउनलोड करना	09 सितम्बर, 2024 से	09 सितम्बर, 2024 से	09 सितम्बर, 2024 से
(iii)	काउन्सलिंग रिपोर्टिंग तिथि	काउन्सलिंग लेटर के साथ जारी किया जायेगा ।		
(iv)	ऑफलाइन काउन्सलिंग			
(v)	काउन्सलिंग में आवन्तित अभ्यर्थियों को सम्बन्धित विश्वविद्यालय में प्रवेश प्रक्रिया एवं पंजीकरण किया जाना			

विशेष ऑफलाइन काउन्सलिंग की सम्भावित तिथियाँ				
क्र० सं०	विवरण	स्नातक विशेष ऑफलाइन काउन्सलिंग	मास्टर्स विशेष ऑफलाइन काउन्सलिंग	पी-एचडी० विशेष ऑफलाइन काउन्सलिंग
(i)	अभ्यर्थी द्वारा ऑफलाइन काउन्सलिंग के लिए रजिस्ट्रेशन फीस जमा करना	23 से 25 सितम्बर, 2024 (रात 11.59 रात्रि बजे तक)	23 से 25 सितम्बर, 2024 (रात 11.59 रात्रि बजे तक)	23 से 25 सितम्बर, 2024 (रात 11.59 रात्रि बजे तक)
(ii)	काउन्सलिंग के लिए काउन्सलिंग लेटर डाउनलोड करना	27 सितम्बर 2024 से	27 सितम्बर 2024 से	27 सितम्बर 2024 से
(iii)	काउन्सलिंग रिपोर्टिंग तिथि	काउन्सलिंग लेटर के साथ जारी किया जायेगा ।		

सभी कृषि विश्वविद्यालयों में स्नातक के पाठ्यक्रमों का सत्र सम्भावित तिथि <b>03.09.2024</b> से प्रारम्भ होगा।
सभी कृषि विश्वविद्यालयों में परास्नातक के पाठ्यक्रमों का सत्र सम्भावित तिथि <b>03.09.2024</b> से प्रारम्भ होगा।
सभी कृषि विश्वविद्यालयों में पीएचडी पाठ्यक्रमों का सत्र सम्भावित तिथि <b>03.09.2024</b> से प्रारम्भ होगा।

### नोट :

- उपरोक्त समस्त प्रक्रिया उत्तर प्रदेश संयुक्त कृषि एवं प्रौद्योगिकी प्रवेश परीक्षा की आधिकारिक वेबसाइट <https://upcatet.org> पर किये जायेंगे। अतः सभी अभ्यर्थियों से अनुरोध है कि नियमित रूप से वेबसाइट का अवलोकन करते रहे।
- अपरिहार्य कारणोंवश उपरोक्त तिथियों में आवश्यकतानुसार परिवर्तन किया जा सकता है। अतः सभी अभ्यर्थियों से अनुरोध है कि नियमित रूप से वेबसाइट का अवलोकन करते रहे।
- परास्नातक (मास्टर्स) के एम0वी0एससी0 पाठ्यक्रम की काउन्सलिंग फरवरी, 2025 के प्रथम सप्ताह से प्रारम्भ किया जाना प्रस्तावित है।
- पीएचडी0 (वेटेरिनरी) पाठ्यक्रमों की काउन्सलिंग फरवरी, 2025 के प्रथम सप्ताह से प्रारम्भ किया जाना प्रस्तावित है।
- विशेष ऑफलाइन काउंसलिंग में श्रेणी/उप श्रेणी के रिक्त सीटों एवं आर्थिक रूप से कमजोर सामान्य वर्ग (EWS), अन्य पिछड़ा वर्ग (OBC), अनुसूचित जाति (SC), अनुसूचित जनजाति (ST) श्रेणी के योग्य अभ्यर्थी के अभाव में शेष रिक्त सीटें अनारक्षित (Unreserved) सीटों में स्थानान्तरित की जायेगी।

## महत्वपूर्ण

अभ्यर्थी सूचना विवरणिका का भली भांति अध्ययन करें।

1. यूपीकैटेट-2024 की प्रवेश परीक्षा हेतु अभ्यर्थी केवल ऑनलाइन आवेदन कर सकते हैं। किसी भी ऑफलाइन आवेदन फार्म पर विचार नहीं किया जायेगा।
2. सूचना विवरणिका <https://upcatet.org> एवं <https://svpuat.edu.in/> वेबसाइट से डाउनलोड की जा सकती है।
3. ऑनलाइन आवेदन के लिये लिंक <https://upcatet.org> एवं <https://svpuat.edu.in/> वेबसाइट पर उपलब्ध रहेगी।
4. ऑनलाइन आवेदन करने सम्बन्धी निर्देश, सूचना विवरणिका <https://upcatet.org> पर उपलब्ध रहेंगे।
5. ऑनलाइन आवेदन करते समय आधार नम्बर की आवश्यकता होगी।
6. अभ्यर्थी आवेदन करने हेतु केवल स्वयं का मोबाइल नम्बर एवं ई-मेल आईडी का उपयोग कर। गलत मोबाइल नम्बर अथवा ई-मेल आईडी के होने के कारण यदि अभ्यर्थी को कोई सूचना नहीं प्राप्त होती है तो इसके लिये परीक्षा निकाय की जिम्मेदारी नहीं रहेगी।
7. डिमान्ड ड्राफ्ट/चेक/इण्डियन पोस्टल आर्डर/कैश इत्यादि द्वारा भेजा गया आवेदन शुल्क अमान्य है और ऐसे आवेदन को निरस्त कर दिया जायेगा।
8. अभ्यर्थी अपना प्रवेश पत्र <https://upcatet.org> वेबसाइट से डाउनलोड कर सकता है। प्रवेश प्रक्रिया पूरी होने तक अभ्यर्थी प्रवेश पत्र अपने पास सुरक्षित रखे।
9. परीक्षा सम्बन्धित महत्वपूर्ण तिथियों एवं ऑनलाइन काउन्सलिंग की जानकारी हेतु समय-समय पर <https://upcatet.org> वेबसाइट को देखें/विजिट कर।
10. ऑनलाइन आवेदन यथा संभव निर्धारित तिथि में ही करें। अन्तिम तिथि की प्रतीक्षा न करें। विलम्ब से आवेदन फार्म जमा करने का कोई प्रावधान नहीं है।
11. अभ्यर्थी इस सूचना विवरणिका में दिये गये निर्देशों को सावधानी पूर्वक पढ़ें। आवेदन-पत्र सभी प्रकार से पूर्ण होना चाहिए। अपूर्ण एवं त्रुटिपूर्ण आवेदन-पत्र निरस्त कर दिया जायेगा।
12. आवेदन पत्र भरने से पहले अभ्यर्थी को पूर्ण रूप से सुनिश्चित कर लेना चाहिए कि वह सम्बन्धित पाठ्यक्रम में प्रवेश हेतु निर्धारित अर्हता पूर्ण करता है अन्यथा एक बार जमा की गयी फीस किसी भी दशा में वापस नहीं होगी तथा निर्धारित अर्हता के अभाव में प्रवेश नहीं दिया जायेगा।

कुलसचिव

सरदार वल्लभभाई पटेल कृषि एवं प्रौद्योगिक विश्वविद्यालय,  
मेरठ-250110 (उ०प्र०)

<https://upcatet.org>, [www.svpuat.edu.in](http://www.svpuat.edu.in)

**Technical Support: 9120304024**

**E-Mail: [help@upcatet.org](mailto:help@upcatet.org)**

**महत्वपूर्ण टेलीफोन नम्बर**

डा० रामजी सिंह कुलसचिव सरदार वल्लभभाई पटेल कृषि एवं प्रौ० विश्वविद्यालय, मेरठ-250110 (उ०प्र०) 0121- 2888502	डा० सुरेन्द्र कुमार सिंह कुलसचिव बाँदा कृषि एवं प्रौ० विश्वविद्यालय, बाँदा-210001 (उ०प्र०) 05192-232312	डा० पी०के० उपाध्याय कुलसचिव चन्द्र शेखर आज्ञाद कृषि एवं प्रौ० विश्वविद्यालय, कानपुर-208002 (उ०प्र०) 0512-2970000	डा० पी०एस० प्रमाणिक कुलसचिव आचार्य नरेन्द्र देव कृषि एवं प्रौ० विश्वविद्यालय, कुमारगंज, अयोध्या-224229 (उ०प्र०) 05270-262035	नोडल महात्मा बुद्ध कृषि एवं प्रौद्योगिक विश्वविद्यालय, कुशीनगर (उ०प्र०)
---	---	--	--	---



## 1. Introduction

### I. About U.P. Combined Agriculture and Technology Entrance Test (UPCATET) -2024

In pursuance of the provisions of clause (3) of Article 348 of the Constitution of India, the Governor is pleased to order the publication of the following English translation of the Uttar Pradesh Krishi Evam Prodyogik Vishwavidyalaya (Dwitiya Sanshodhan) Adhiniyam, 2006 (Uttar Pradesh Adhiniyam Sankhya 16 of 2006) as passed by the Uttar Pradesh Legislature and assented to by the Governor on May 23, 2006.

As per provision of the Uttar Pradesh Krishi Evam Prodyogik Vishwavidyalaya (Dwitiya Sanshodhan) Adhiniyam, 2006 (Uttar Pradesh Adhiniyam Sankhya 16 of 2006) as passed by the Uttar Pradesh Legislature and assented to by the Governor on May 23, 2006, Registrar, Sardar Vallabhbhai Patel University of Agriculture and Technology, Meerut would organise U.P. Combined Agriculture and Technology Entrance Test (UPCATET)-2024 on rotation for admission in all the programmes of the four agriculture universities of Uttar Pradesh.

### II. About Universities

#### 1. SARDAR VALLABHBHAI PATEL UNIVERSITY OF AGRICULTURE & TECHNOLOGY, MEERUT (U.P.)

##### The University

Sardar Vallabhbhai Patel University of Agriculture and Technology, Meerut was established on 2nd October, 2000 under Uttar Pradesh Agriculture University Act. (Amended) 2000 vide Government order No. 3204A/XII- 8-2000-00 (96) 2000 dated September 27th, 2000.

##### Location

University is situated at Roorkee Road (NH 58), 15 Km away from soharab gate bus stand, 12.5 Km. from Bhaishali bus stand, 15.5 Km. from Meerut City Railway Station and 13.5 Km. from Meerut Cantt Railway Station. The University is well connected by road, the mode of conveyance being bus/Auto-rickshaw/Taxi.

##### Constituent Colleges

##### The University has following constituent colleges

1. College of Agriculture, Meerut
2. College of Biotechnology, Meerut
3. College of Veterinary & Animal Sciences, Meerut
4. College of Horticulture, Meerut
5. College of Post Harvest Technology & Food Processing, Meerut
6. College of Technology, Meerut
7. College of Sugarcane Science and Technology, Meerut

The University offers B.Sc. (Hons.) Agriculture, B.Tech.(Biotechnology), B.V.Sc. & A.H., B.Sc. (Hons) Horticulture, B.Tech.(Food Technology), B.Tech.(Dairy Technology), B.Tech.(Agril. Engg.), B.Tech. (Sugarcane Science and Technology), Master's Programmes in eight disciplines of Agriculture, one disciplines of Biotechnology, sixteen disciplines of Veterinary, three disciplines of Horticulture, one disciplines of Agril. Engg. and Ph.D. programmes in seven disciplines of Agriculture, one disciplines of Biotechnology, sixteen disciplines of Veterinary, one discipline of Agril. Engg. and three disciplines of Horticulture. University has adopted ICAR's V<sup>th</sup> Dean's Committee curricula in the various Undergraduate course programme and BSMA recommended curricula for Post Graduate programme.

#### 2. BANDA UNIVERSITY OF AGRICULTURE & TECHNOLOGY, BANDA (U.P.)

##### The University

Banda University of Agriculture and Technology, Banda was established on 2<sup>nd</sup> March 2010 under Uttar Pradesh Agriculture University Act (revised) 1958 Gazette-Adhiniyam 2010 for the development of the agriculture and allied sectors of Bundelkhand region of the Uttar Pradesh. The University have jurisdiction over Banda, Chitrakoot, Mahoba, Hamirpur, Jhansi, Lalitpur, and Jalaun districts. University is committed to serve the Bundelkhand region with trinity concept, i.e. complete integration of

teaching, research and extension for the development of agriculture, horticulture and allied sectors in order to ensure food security and enhance socio-economic status of inhabitants.

#### **Location**

The main University campus, covering 948 acres, is located on Banda-Kanpur road on the Junction of bypass Road to Mahoba. The campus is 6 km away from the Railway Station and 5 km from Bus Stand of Banda. The university has jurisdiction of over 7 districts of UP-Bundelkhand region namely Banda, Mahoba, Chitrakoot, Jalaun, Hamirpur, Lalitpur and Jhansi. Banda City is well connected with road and railway network.

#### **Constituent Colleges**

**The University has following constituent colleges**

1. College of Agriculture
2. College of Horticulture
3. College of Forestry
4. College of Community Science
5. College of Agricultural Engineering and Technology
6. College of Veterinary and Animal Science

The University offers UG degree programmes namely B.Sc.(Hons) Agriculture, B.Sc.(Hons) Horticulture, B.Sc.(Hons) Forestry, B.Sc.(Hons) Community Science, B.Tech. (Agricultural Engineering), B.Tech. (Food Technology) and B.V.Sc. & AH; Master's degree programmes in eight disciplines of Agriculture, five disciplines of Horticulture, four disciplines of Forestry & one discipline of College of Community Science and Ph.D degree programme in six disciplines of Agriculture, four disciplines of Horticulture and one discipline of Forestry. University have adopted ICAR's V<sup>th</sup> Dean's Committee recommendations in various undergraduate degree programmes and BSMA recommended curricula for Post Graduate Degree Programmes. The hostel accommodation in the main campus is provided on merit basis.

### **3. ACHARYA NARENDRA DEVA UNIVERSITY OF AGRICULTURE & TECHNOLOGY, KUMARGANJ, AYODHYA (U.P.)**

#### **The University**

Acharya Narendra Deva University of Agriculture & Technology, Kumarganj, Ayodhya was established on October 10, 1975. The Uttar Pradesh Krishi Vishwavidyalaya Adhinyam, 1958 was amended in 1974 to establish this university. The functional area of University with respect to teaching, research and extension is spread over the entire eastern U.P. comprising of 26 districts and 7 revenue divisions i.e. Ayodhya, Gorakhpur, Varanasi, Azamgarh, Devi Patan, Basti and Vindhydham.

#### **Location**

University is situated on Ayodhya-Raibareilly road at 43 Km. from Ayodhya and 25 Km. away from Jagdishpur (Nihalgarh) which is located at Lucknow-Sultanpur road.

#### **Constituent Colleges**

**The University has following constituent Colleges/Institutes**

1. College of Agriculture, Kumarganj, Ayodhya
2. College of Agriculture, Azamgarh
3. College of Agriculture, Gonda
4. College of Community Science, Kumarganj, Ayodhya
5. College of Veterinary Science & Animal Husbandry, Kumarganj, Ayodhya
6. Mahamaya College of Agricultural Engineering & Technology, Akbarpur, Ambedkar Nagar
7. College of Horticulture & Forestry, Kumarganj, Ayodhya
8. College of Fisheries, Kumarganj, Ayodhya

The University offers B.Sc. (Hons) Agriculture, B.Sc. (Hons) Horticulture, B.F.Sc., B.Sc. (Hons) Community Science, B.Sc. (Hons) Food Nutrition and Dietetics, B.Sc. (Hons) Forestry, B.V.Sc. & A.H., Post graduate programme in various disciplines of Agriculture, Horticulture, Community Science,

Veterinary Sciences and Fisheries Sciences, Ph.D. in Agriculture, Horticulture, Veterinary Sciences, Fisheries Sciences and Community Sciences at main campus of the University, while B. Tech. (Agricultural Engineering), B.Tech. (CSE), B.Tech. (ME), Post Graduate and Ph.D. in various deceptline of Agricultural Engineering at Akbarpur (District-Ambedkar Nagar).University also offers B.Sc. (Hons) Agriculture and Post graduate in Agricultural Economics and Agricultural Extension Education in various deceptline of College of Agriculture, Azamgarh Campus whereas Gonda Campus offers only B.Sc. (Hons) Agriculture degree programme. University has adopted ICAR's V<sup>th</sup> Dean's Committee curricula in the various Undergraduate course programme and BSMA for Post Graduate programme.

#### **4. CHANDRA SHEKHAR AZAD UNIVERSITY OF AGRICULTURE & TECHNOLOGY, KANPUR (U.P.)**

##### **The University**

Chandra Shekhar Azad University of Agriculture & Technology, Kanpur came into existence by an Act of Uttar Pradesh Legislature and was created vide Uttar Pradesh Shashan Krishi Anubhag-4, Notification No. 1086–XII–4, dated March 01, 1975 with merger of two constituent Colleges, the erstwhile Govt. Agriculture College, Kanpur and College of Veterinary Science and Animal Husbandry, Mathura. However, the Veterinary College has been given an independent status of the Veterinary Science & Animal Husbandry University at Mathura. The present status of the University was attained through various phases of growth of its constituent colleges.

##### **Location**

Kanpur is situated on Howrah-Delhi route of Northern Railway. The University is located at 8.4 km North-West of Kanpur Central Railway/Bus Station. The University is well connected by road, the mode of conveyance being rickshaw/auto-rickshaw and taxi. Etawah Campus is situated on NH-2 (Shershah Suri Marg) at a distance of 169 km from Kanpur towards Delhi. Etawah is also well connected with train on Howrah-New Delhi main route at a distance of 139 km from Kanpur towards New Delhi. The Engineering College, Etawah is 2 km far from Etawah Railway Station and near to B.R.Ambedkar, District Hospital.

##### **Constituent Colleges**

##### **The University has following constituent Colleges**

1. College of Agriculture, Kanpur
2. College of Agriculture, Lakhimpur Kheri Campus
3. College of Agriculture, Hardoi Campus
4. College of Home Science, Kanpur
5. College of Forestry, Kanpur
6. College of Horticulture, Kanpur
7. Baba Saheb Dr. B. R. Ambedkar College of Agriculture Engineering & Technology, Etawah
8. College of Dairy Technology, Etawah
9. College of Fisheries Science and Research Centre, Etawah

The University offers B.Sc. (Hons.) Agriculture, B.Sc. (Hons.) Forestry, B.Sc.(Hons.) Community Science, B.Sc.(Hons.) Horticulture, M.Sc. (Agriculture), M.Sc. (Horticulture), M.Sc. (Community Science), MBA (Agri-Business Management), Ph.D. in Agriculture, Horticulture and Home Science at main campus of the University at Kanpur while B.Tech.(Agriculture Engineering), B.Tech. (Computer Science & Engineering), B.Tech.(Electronics & Communication Engineering), B.Tech.(Mechanical Engineering), B.Tech.(Dairy Technology) and Bachelor in Fisheries Science at the Etawah Campus. Overall, University offers Master's Programme in 22 and Ph.D. Programme in 18 disciplines of Agriculture, Horticulture and Home Science. University has adopted ICAR's V<sup>th</sup> Dean's Committee curricula in the various Undergraduate course programme and BSMA recommended curricula for Post Graduate programme.

## 5. MAHATMA BUDDHA UNIVERSITY OF AGRICULTURE AND TECHNOLOGY, BABHANULI, KUSHINAGAR (U.P.)

### The University

Mahatma Buddha University of Agriculture and Technology in District Kushinagar of the state has been established on 10<sup>th</sup> March, 2024 by the Hon'ble Chief Minister Shri Yogi Aditya Nath Ji in the benign presence of Hon'ble Agriculture Minister Shri Surya Pratap Shahi ji, Hon'ble Minister of State Agriculture Shri Baldev Singh Aulakh Ji, Additional Chief Secretary, Department of Agriculture Dr. Devesh Chaturvedi and Dr. Bijendra Singh, Vice Chancellor, ANDUAT, Ayodhya & Nodal of this University with the aim to provide quality education facility in the field of Agriculture, Fisheries and Food Technology in the region of North East Uttar Pradesh. The College of Horticulture & Forestry and College of Sugarcane Science & Technology will be established in II<sup>nd</sup> phase. Such a facility for agricultural education and research will be beneficial to the people and farmers of the entire North Eastern Uttar Pradesh.

## FINANCIAL AID/SCHOLARSHIPS

The financial assistance to the UG, PG and Ph.D. students is available for limited UG, PG and Ph.D. students as per rules of concerned Agriculture universities. There are several scholarships such as University financed scholarships, I.C.A.R. , U.G.C., Samaj Kalyan Scholarship for scheduled castes/scheduled tribes, general categories, other backward class and minority students from Govt. of U.P. and Individual Fellowships, Mandi Samiti scholarships for the meritorious students.

### List of Scholarships

S. N.	Name of Scholarships	Remarks
1	University Merit Scholarship for UG, PG and Ph.D. students	Variable as per the rules of concerned University
2	U.G.C. Fellowship (a) Rajeev Gandhi National Fellowship for SC/ST Ph.D. students (b) DST – Inspire Fellowship	For students selected by U.G.C.25000/- Per Month
3	ICAR Fellowship (a) Junior Research Fellowship For Master's Programme (b) Senior Research Fellowship for Ph.D. Programme	For students selected by ICAR through entrance examination. 8640/- Per Month 12000/- Per Month. After 2 years 14000/-Per Month
4	National Talent Scholarship	For Undergraduate Programme (Rs. 3000.00 per month)
5	U.P. Mandi Parishad Scholarship for UG, PG and Ph.D. students	For sons/daughters of Laghu Seemant Farmers and selected on the basis of intermediate/B. Sc. Level merit. UG and PG-3000/-Per Month Ph.D.-6000/-Per Month
6	U.P. Govt. Scholarship / Dashmottar Scholarship	The scholarship is given to those students whose guardian's income is below Rs. 2.0 lac per year. Hostler: 1200/- Per Month Day Scholar: 550/- Per Month

उत्तर प्रदेश के पांचो कृषि विश्वविद्यालयों में छात्रों के पठन-पाठन हेतु स्नातक, मास्टर्स एवं पीएचडी पाठ्यक्रमों में समाज कल्याण, राज्य मण्डी परिषद, राजीव गाँधी, मौलाना आजाद, डीएसटी एवं विश्वविद्यालय फेलोशिप आदि छात्रवृत्तियां भारत सरकार, उत्तर प्रदेश सरकार एवं विश्वविद्यालयों द्वारा प्रदान की जा रही हैं।

## Employment and Placement Avenues in the Field of Agriculture and Allied Sectors

Indian Agricultural sector has undergone a transformation from traditional cultivation methods to high feet agricultural methods which requires professionals who are equipped with multiple skills and updates with respect to the latest technological changes. The country has enormous potential as an exporter of agricultural commodities such as mushrooms, baby corn to flowers, spices, cereals, oilseeds, fruits and vegetables. The government's support for export of Agri products has evolved considerable interest in the large business houses which have worked out agreements for transfer of technology, marketing tie-ups and management and trading contacts with leading foreign Multi-National Companies (MNCs). The career opportunities in Agri and allied sectors are mentioned below:

### 1). Indian Council of Agricultural Research (ICAR)

The Post Graduate students can choose their career in ICAR for research and can become Agriculture Research Scientists. The recruitment of these posts has been done through competitive examinations conducted by ASRB. The ICAR is also providing employment opportunities to the Agri Graduates, Post-Graduates & Doctorate degree holders of Agriculture and allied sciences on various technical posts like T5, T6 (Subject Matter Specialist) in Krishi Vigyan Kendras.

### 2). State Agricultural Universities (SAU's)

The SAU's are advertising the various positions for recruitments of agricultural students Post-Graduates & Ph. D holders in their concerned discipline of specialization in Teaching, Research & Extension Education activities along with the technical positions such as Farm Manager, Junior Horticulturalist, etc.

### 3). State Department of Agriculture

The state government is providing employment opportunities to the Graduate's students of agriculture and allied disciplines on the post of DAO, DSO, DHO, DVO, ADO or equivalent positions through the competitive examinations conducted by the State Public Service Commission/concerned departments. The state government is also providing employment opportunities to the P.G. & Ph. D. degree holders of Agri and allied sciences in their concerned field of specialization in UPCAR, Higher Education Commission through competitive examinations.

### 4). Banking & Finance Sector

The Graduates & Post-Graduate students of agriculture & allied sciences are getting the enormous job opportunities offered by the different public & private sector banks, micro-finance institutions, insurance agencies such as the Agriculture Insurance Company of India (AICI), Reliance General Insurance Company Limited (RGICL) etc. Reserve Bank of India, NABARD on the post of Managers, AFO, Rural Development Officers, Bank PO etc. The cooperative sectors companies are also offering attractive salaries and positions to Agri allied Graduates & Post-Graduate students such as IFFCO, KRIBHCO, NAFED, SAFED, DMI etc. on the positions of agriculture graduate trainees and management trainees.

### 5). Agro-Industry & Corporation Sector

Agro-Industry is providing career opportunities to join the various positions of seed officers, plant breeders, plant protection officers as well as the job avenues in food processing, milk, market and dairy products, pesticide companies, feed manufacturing, transport and warehousing etc.

The various job opportunities are also provided by the various corporations to the agriculture and allied sector students such as National Seed Corporation, State Seed & Farm Corporation, FCI, NFL, warehousing corporation etc.

### 6). Service Sector

There are enormous job opportunities which have been offered by several government agencies at the Central, State & District level to the Graduate & Post-Graduate students of Agri & allied sectors in order to regulate the time-bound supply and quality check of the seeds, chemical, pesticides & food products in the positions of food safety officers, plant and animal quarantine officers, Agricultural Technicians, Statisticians, Veterinarians, Consultants, etc.

उत्तर प्रदेश के कृषि विश्वविद्यालयों द्वारा अभ्यर्थियों के सेवायोजन (Placement) हेतु समय-समय पर विभिन्न सरकारी एवं गैर सरकारी संस्थाओं में साक्षात्कार एवं लिखित परीक्षाओं के माध्यम से Placement कराया जाता है।

भारतीय कृषि अनुसंधान परिषद द्वारा बी०एससी० (फारेस्ट्री), बी०एससी० (हार्टीकल्चर), बी०एससी० (होम साइन्स/कम्युनिटी साइन्स) एवं बी०टैक० (कृषि अभियांत्रिकी) आदि पाठ्यक्रमों को बी०एससी० (कृषि) पाठ्यक्रम के समकक्ष माना गया है जिससे कृषि क्षेत्र के सभी अभ्यर्थियों को समान रोजगार एवं नौकरियों में मौका मिलेगा।

## अर्हताएं (Eligibility)

यूपीकैटेट-2024 के माध्यम से प्रवेश हेतु निम्नलिखित अर्हताएं आवश्यक हैं:-

### 1. अभ्यर्थी को उत्तर प्रदेश का मूल निवासी होना आवश्यक है।

उत्तर प्रदेश के मूल निवासों की परिभाषा निम्नवत् है:-

ऐसे अभ्यर्थी जिन्होंने अर्हता परीक्षा उत्तर प्रदेश से उत्तीर्ण की हो एवं वे उत्तर प्रदेश में पिछले पाँच वर्षों से निवास कर रहे हों।

#### अथवा

भारत का नागरिक जिसके पिता का निवास स्थान अथवा मूल स्थान उत्तर प्रदेश है और जो स्वयं भी उत्तर प्रदेश का निवासी है।

#### अथवा

भारत का नागरिक जिसके पिता का निवास स्थान अथवा मूल-स्थान उत्तर प्रदेश में नहीं था किन्तु जिसने अथवा जिसके पिता ने उत्तर प्रदेश में निवास का अधिग्रहण कर लिया है, परन्तु इस प्रकार अधिग्रहण के पश्चात् इस आवेदन पत्र के देने की तिथि तक उत्तर प्रदेश में अभ्यर्थी के निवास की अवधि पाँच वर्षों से कम नहीं है।

#### अथवा

उत्तर प्रदेश में सेवारत (सेवायोजक का प्रमाण पत्र संलग्न करना अनिवार्य है) भारत सरकार के (सिविल अथवा सैन्य सेवा में) कर्मचारियों अथवा जीवन बीमा निगम, राष्ट्रीयकृत बैंको, भारतीय हैवी इलेक्ट्रिकल्स, इण्डियन ड्रग एण्ड फार्मास्युटिकल लि०, जैसे सार्वजनिक उपक्रमों के कर्मचारियों के पोष्य (वार्ड) के लिए शर्त यह है कि ऐसा अभ्यर्थी उपयुक्त मूल्य के स्टैम्प पेपर पर उक्त आशय का शपथ पत्र प्रस्तुत करेगा।

#### अथवा

विदेश में प्रवास करने वाला भारतीय मूल का वह व्यक्ति जिसके पूर्वज उत्तर प्रदेश के मूल निवासी थे।

### 2. ऑनलाइन आवेदन के पूर्व अभ्यर्थी अपनी न्यूनतम शैक्षणिक अर्हता सुनिश्चित करें।

i. स्नातक पाठ्यक्रमों के लिए न्यूनतम शैक्षणिक अर्हता पृष्ठ सं० 15 पर उपलब्ध है।

ii. परास्नातक (मास्टर्स) पाठ्यक्रमों के लिए न्यूनतम शैक्षणिक अर्हता पृष्ठ सं० 16-19 पर उपलब्ध है।

iii. पीएच०डी० पाठ्यक्रमों के लिए न्यूनतम शैक्षणिक अर्हता पृष्ठ सं० 19-22 पर उपलब्ध है।

#### नोट:-

1. अभ्यर्थियों को संज्ञान में रखना होगा कि आवेदन करने से पूर्व अधिमानी अर्हता (Eligibility) का आंकलन स्वयं करना होगा। परीक्षा निकाय अर्हता की पात्रता का आंकलन नहीं करेगी। अर्हता का आंकलन मूल प्रमाण पत्रों से प्रवेश के समय होगा। अर्हता के अभाव में प्रवेश सम्भव नहीं होगा, जिसके लिए अभ्यर्थी स्वयं उत्तरदायी होगा।
2. उ०प्र० के मूल निवासी होने का प्रमाण वांछित प्रारूप में काउन्सलिंग तथा प्रवेश के समय अवश्य प्रस्तुत करना होगा।
3. किसी भी पाठ्यक्रम (स्नातक, परास्नातक एवं पीएच०डी०) में प्रवेश हेतु निर्धारित न्यूनतम शैक्षणिक अर्हता एवं डिग्री प्रोग्राम का नामन्वलेचर नियमित अध्ययन द्वारा ही मान्य होगी। **Open** तथा **Distance Education** आदि से प्राप्त शैक्षणिक अर्हता मान्य नहीं होगी।

## न्यूनतम शक्षणिक अर्हता

**Table 01: Undergraduate Programmes**

S. N.	Programmes	Minimum Educational Qualification	Group of Exam. Paper
1.	B.Sc. (Hons) Agriculture	Intermediate in Agri. Sci. /PCB/PCM/PCMB	PAG, PCB& PCM
2.	B.Sc. (Hons) Horticulture	Intermediate in Agri. Sci. /PCB/PCM/PCMB	PAG, PCB& PCM
3.	B.Sc. (Hons) Forestry	Intermediate in Agri. Sci. /PCB/PCM/PCMB	PAG, PCB& PCM
4.	B. F. Sc. (Bachelor in Fisheries Science)	Intermediate in Agri. Sci./ PCB /PCMB	PAG & PCB
5.	B. V. Sc. & A. H.	Intermediate in PCB/ PCMB with English as a subject along with 50% aggregate marks in Physics, Chemistry, Biology and English for General/OBC/EWSand 47.5% for SC/ST	PCB
6.	B.Sc. (Hons) Community Science	Intermediate in Art with Home Science as subject /PCB /PCM/ PCMB/Agri. Sci.	PHS, PCB, PCM & PAG
7.	B.Tech. (Biotechnology)	Intermediate in Agril. Sci. / PCB/PCMB/PCM	PAG, PCB & PCM
8.	B.Tech. (Agril. Engg.)	Intermediate in Agril. Sci. /PCM/PCMB	PAG &PCM
9.	B.Tech. ( Dairy Technology)	Intermediate in Agri. Sci./PCM/ PCB/PCMB	PAG , PCM& PCB
10.	B.Tech. ( Food Technology)	Intermediate in Agri. Sci. /PCB/PCM/PCMB	PAG, PCB & PCM
11.	B.Tech.(Sugarcane Science and Technology)	Intermediate in Agri. Sci. /PCB/PCM/PCMB	PAG, PCB & PCM
12.	B.Sc. (Hons) Food Nutrition and Dietetics	Intermediate in Art with Home Science as subject /PCB /PCM/ PCMB/Agri. Sci.	PHS, PCB, PCM & PAG

**Table 02: Master's Programmes**

S. N.	Programmes	Minimum Educational Qualification
1.	<b>M.Sc. (Community Science) (Group of Exam. Paper -MHS)</b>	
	(i)	Extension Education and Communication Management B.Sc.(H.Sc.)/B.Sc. Home Science (Hons.)/B.Sc. (Hons.) Community Science (10+2+4 years degree). <b>Three years Bachelor degree holders are not eligible</b>
	(ii)	Resource Management and Consumer Science -do-
	(iii)	Food and Nutrition -do-
	(iv)	Human Development / Human Development and Family Studies -do-
	(v)	Textiles and Clothing -do-
	(vi)	Apparel and Textile Science -do-
2.	<b>M.Sc. (Agriculture) (Group of Exam. Paper -MAG)</b>	
	(i)	Agril. Biochemistry / Biochemistry B.Sc.(Ag.)/B.Sc.Ag. (Hons.) / B.Sc. (Hons.) Ag. / B.Sc. Hort./ B.Sc. (Hons.) Hort./B.Sc. (Hort.) Hons./B.Sc. (Forestry)/B.Sc. (Hons.) Forestry (10+2+4 years degree)
	(ii)	Molecular Biology and Biotechnology B.Sc.(Ag.)/B.Sc. Ag. (Hons.)/B.Sc. (Hons.) Ag. /B.Sc.(Hort.)/ B.Sc. (Hons.) Hort./B.Sc. (Hort.) Hons./B.Tech.(Biotech.)/ B.Sc. (Forestry) /B.Sc. (Hons.) Forestry) (10+2+4 years degree)
	(iii)	Agricultural Economics B.Sc.(Ag.)/B.Sc. Ag. (Hons.)/ B.Sc. (Hons.) Ag./B.Sc.(Hort.)/B.Sc. (Hons.) Hort./B.Sc. (Hort.) Hons./B.Sc. (Forestry)/B.Sc. (Hons.) Forestry (10+2+4 years degree)
	(iv)	Agricultural Extension Education B.Sc.(Ag.)/B.Sc. Ag. (Hons.)/ B.Sc. (Hons.) Ag. / B.Sc.(Hort.)/ B.Sc. (Hons.) Hort./ B.Sc. (Hort.) Hons./B.Sc.(Forestry)/B.Sc. (Hons.) Forestry/ B.F.Sc (10+2+4 years degree)
	(v)	Agriculture Meteorology B.Sc.(Ag.)/B.Sc. Ag. (Hons.)/ B.Sc. (Hons.) Ag. /B.Sc.(Hort.)/ B.Sc. (Hons.) Hort./ B.Sc. (Hort.) Hons./B.Sc.(Forestry)/B.Sc. (Hons.) Forestry(10+2+4 years degree)
	(vi)	Agricultural Statistics B.Sc.(Ag.)/B.Sc. Ag. (Hons.)/ B.Sc. (Hons.) Ag. /B.Sc.(Hort.)/ B.Sc. (Hons.) Hort./ B.Sc. (Hort.) Hons./ B.Sc.(Forestry)/B.Sc. (Hons.) Forestry(10+2+4 years degree) with mathematics as a subject at 10+2 level
	(vii)	Agronomy B.Sc.(Ag.)/B.Sc. Ag. (Hons.)/ B.Sc. (Hons.) Ag. (10+2+4 years degree)
	(viii)	Animal Husbandry B.Sc.(Ag.)/B.Sc. Ag. (Hons.)/B.Sc. (Hons.) Ag. (10+2+4 years degree)
	(ix)	Animal Husbandry & Dairying B.Sc.(Ag.)/B.Sc. Ag. (Hons.)/ B.Sc. (Hons.) Ag. (10+2+4 years degree)
	(x)	Entomology B.Sc.(Ag.)/B.Sc. Ag. (Hons.)/ B.Sc. (Hons.) Ag. /B.Sc.(Hort.) / B.Sc. (Hons.) Hort. / B.Sc. (Hort.) Hons./B.Sc.(Forestry)/B.Sc. (Hons.) Forestry (10+2+4 years degree)
	(xi)	Genetics and Plant Breeding B.Sc.(Ag.)/B.Sc. Ag. (Hons.)/ B.Sc. (Hons.) Ag./B.Sc.(Hort.)/B.Sc. (Hons.) Hort./B.Sc. (Hort.) Hons./B.Sc.(Forestry)/B.Sc. (Hons.) Forestry (10+2+4 years degree)



	(xii)	Plant Pathology	B.Sc.(Ag.)/B.Sc. Ag. (Hons.)/ B.Sc. (Hons.) Ag. /B.Sc.(Hort.)/ B.Sc. (Hons.) Hort./ B.Sc. (Hort.) Hons./B.Sc.(Forestry)/B.Sc. (Hons.) Forestry (10+2+4 years degree)
	(xiii)	Plant Physiology	B.Sc.(Ag.)/B.Sc. Ag. (Hons.)/ B.Sc. (Hons.) Ag. /B.Sc.(Hort.)/ B.Sc. (Hons.) Hort./ B.Sc. (Hons.) Hort./ B.Sc. (Hort.) Hons./B.Sc.(Forestry)/ B.Sc. (Hons.) Forestry (10+2+4 years degree)
	(xiv)	Seed Sciences and Technology	B.Sc.(Ag.)/B.Sc. Ag. (Hons.)/ B.Sc. (Hons.) Ag. / B.Sc.(Hort.)/ B.Sc. (Hons.) Hort./B.Sc. (Hort.) Hons./B.Sc.(Forestry)/ B.Sc. (Hons.) Forestry (10+2+4 years degree)
	(xv)	Soil Conservation & Water Management	B.Sc.(Ag.)/B.Sc. Ag. (Hons.)/ B.Sc. (Hons.) Ag. /B.Sc. (Hons.) Hort./B.Sc.(Hort.) Hons./B.Sc.(Forestry)/ B.Sc. (Hons.) Forestry (10+2+4 years degree)
	(xvi)	Soil Science	B.Sc.(Ag.)/B.Sc. Ag. (Hons.)/ B.Sc. (Hons.) Ag./ B.Sc. (Hons.) Hort./ B.Sc. (Hort.) Hons./B.Sc.(Forestry)/B.Sc. (Hons.) Forestry(10+2+4 years degree)
	<b>M.Sc. (Horticulture) (Group of Exam. Paper -MAG)</b>		
	(i)	Floriculture and Landscaping	B.Sc.(Ag.)/B.Sc. Ag. (Hons.)/ B.Sc. (Hons.) Ag. / B.Sc. Hort./ B.Sc. (Hons.) Hort./ B.Sc. (Hort.) Hons. (10+2+4 years degree)
	(ii)	Fruit Science	B.Sc.(Ag.)/B.Sc. Ag. (Hons.)/ B.Sc. (Hons.) Ag. / B.Sc. Hort./ B.Sc. (Hons.) Hort./ B.Sc. (Hort.) Hons. (10+2+4 years degree)
	(iii)	Post Harvest Management	B.Sc.(Ag.)/B.Sc. Ag. (Hons.)/ B.Sc. (Hons.) Ag. / B.Sc. Hort. / B.Sc. (Hons.) Hort./ B.Sc. (Hort.) Hons. (10+2+4 years degree)
	(iv)	Vegetable Science	B.Sc.(Ag.)/B.Sc. Ag. (Hons.)/ B.Sc. (Hons.) Ag. / B.Sc. Hort./ B.Sc. (Hons.) Hort./ B.Sc. (Hort.) Hons. (10+2+4 years degree)
3.	<b>M.Sc. (Forestry) (Group of Exam. Paper -MFR)</b>		
	(i)	Silviculture and Agroforestry	B.Sc. Forestry/ B.Sc. (Hons) Forestry /B.Sc. Hort./ B.Sc. (Hons.) Hort./ B.Sc. (Hort.) Hons./B.Sc.(Ag.)/B.Sc. Ag. (Hons.)/ B.Sc. (Hons.) Ag. / (10+2+4 years Degree)
	(ii)	Forest Biology & Tree Improvement	B.Sc. Forestry/ B.Sc. (Hons) Forestry /B.Sc. Hort./ B.Sc. (Hons.) Hort./ B.Sc. (Hort.) Hons./B.Sc.(Ag.)/B.Sc. Ag. (Hons.)/ B.Sc. (Hons.) Ag. / (10+2+4 years Degree)
	(iii)	Forest Products Utilization	B.Sc. Forestry/ B.Sc. (Hons) Forestry /B.Sc. Hort./ B.Sc. (Hons.) Hort./ B.Sc. (Hort.) Hons./B.Sc.(Ag.)/B.Sc. Ag. (Hons.)/ B.Sc. (Hons.) Ag. (10+2+4 years Degree)
	(iv)	Forest Resource Management	B.Sc. Forestry/ B.Sc. (Hons) Forestry /B.Sc. Hort./ B.Sc. (Hons.) Hort./ B.Sc. (Hort.) Hons./B.Sc.(Ag.)/B.Sc. Ag. (Hons.)/ B.Sc. (Hons.) Ag. (10+2+4 years Degree)
4.	<b>M.V.Sc.-(Group of Exam. Paper -MVS)</b>		
	(i)	Animal Genetics and Breeding	B.V.Sc. & A. H.(10+2+5 years/10+2+5½ years Degree) with OGPA 5.50 (5.00 for SC/ST) out of 10. The candidates must be registered with VCI, New Delhi or State Veterinary Council
	(ii)	Animal Nutrition	-do-
	(iii)	Livestock Production and Management	-do-
	(iv)	Livestock Products Technology	-do-
	(v)	Veterinary Extension Education	-do-

	(vi)	Veterinary Biochemistry	-do-
	(vii)	Animal Reproduction Gynaecology and Obstetrics	-do-
	(viii)	Veterinary Medicine	-do-
	(ix)	Veterinary Microbiology	-do-
	(x)	Veterinary Pathology	-do-
	(xi)	Veterinary Physiology	-do-
	(xii)	Veterinary Pharmacology and Toxicology	-do-
	(xiii)	Veterinary Public Health and Epidemiology	-do-
	(xiv)	Veterinary Surgery and Radiology	-do-
	(xv)	Veterinary Parasitology	-do-
	(xvi)	Veterinary Anatomy	-do-
5.	<b>M.Tech. Agril. Engg. (Group of Exam. Paper MTA)</b>		
	(i)	Processing and Food Engineering	B.Tech. in Agril. Engg. / Mechanical Engg. / B.Tech.(Food Tech.) /B.Tech.(Dairy Tech.)/Process and Food Engineering (10+2+4 years Degree)
	(ii)	Agricultural Engineering	B.Tech. (Agril Engg) (10+2+4 years degree)
	(iii)	Irrigation and Drainage Engineering	B.Tech. in Agril. Engg. (10+2+4 years degree)
	(iv)	Farm Machinery and Power Engineering	B.Tech. in Agril. Engg. (10+2+4 years degree)
	(v)	Soil and Water Conservation Engineering	B.Tech. in Agril. Engg. (10+2+4 years degree)
	(vi)	Renewable Energy Engineering	B.Tech. in Agril. Engg. (10+2+4 years degree)
6.	<b>M.Tech. Mechanical Engg. (Group of Exam. Paper MTM)</b>		
	(i)	Mechanical Engineering	B.Tech. (Mechanical Engg) (10+2+4 years degree)
7.	<b>M.Sc. (Molecular Biology &amp; Biotechnology) (Group of Exam. Paper -MTB)</b>		
	(i)	M.Sc. (Molecular Biology & Biotechnology)	B.Sc.(Ag.)/B.Sc. (Hons.) Ag. /B.Sc. (Horticulture)/B.Sc. (Hons.) Hort./B.Sc. (Hort.) Hons./ B.Sc.(Forestry)/ B.Sc. (Hons.) Forestry/ B.Sc. (Sericulture)/ B.Sc.(Hons) Sericulture/B.Tech. (Biotechnology (10+2+4 years degree) <b>B.Sc. (Biotechnology) three year degree holder will not be eligible</b>

8.	<b>M.F.Sc. (Masters of Fisheries Science)(Group of Exam. Paper -MFS)</b>	
	(i)	Aquaculture B.F.Sc. (10+2+4 years Degree)
	(ii)	Fisheries Resource Management B.F.Sc. (10+2+4 years Degree)
9.	(i)	MBA (Agri. Business Management) Bachelor's / or Master's degree in Agriculture or allied disciplines of Agriculture, Agril. Engg./Dairy Science/Dairy Technology/Fisheries/Food Science/ Food Technology/Forestry/Home Science/CommunityScience/VegetableScience/Horticulture/Veterinary Science <b>(Three years bachelor degree + Master in Agril. and Allied disciplines will be eligible for MBA Admission)</b>

**नोट:-**

1. M.Sc. (Molecular Biology & Biotechnology) पाठ्यक्रम में प्रवेश हेतु तीन वर्षीय B.Sc. (Plant Molecular Biology & Biotechnology) या Biotechnology पाठ्यक्रम में उत्तीर्ण अभ्यर्थी प्रवेश नहीं ले सकते हैं। सभी मास्टर्स पाठ्यक्रमों में प्रवेश हेतु चार वर्षीय स्नातक पाठ्यक्रम उत्तीर्ण होना आवश्यक है। तीन वर्षीय डिग्री वाले अभ्यर्थी पात्र नहीं हैं।
2. एम0बी0ए0 पाठ्यक्रम की प्रवेश परीक्षा में उत्तर प्रदेश के मूल निवासी/देश के अन्य राज्यों के निवासी एवं तीन वर्षीय स्नातक डिग्री वाले अभ्यर्थी भी तभी अर्ह है, यदि वे तीन वर्षीय स्नातक डिग्री के बाद कृषि और समकक्ष में मास्टर होना आवश्यक है।
3. परास्नातक पाठ्यक्रम में प्रवेश लेने वाले ऐसे अभ्यर्थियों, जिनके अध्ययनकाल में दो वर्ष से अधिक का Conduct Probation लगा होगा उन्हें किसी भी कृषि विश्वविद्यालय में प्रवेश नहीं दिया जाएगा।
4. M.V.Sc. पाठ्यक्रम में प्रवेश के लिए अभ्यर्थी को 10+2+5 Years B.V.Sc.& A.H. पाठ्यक्रम अथवा 10+2+5½ Years B.V.Sc. & A.H. पाठ्यक्रम उत्तीर्ण होना आवश्यक है तथा अभ्यर्थी को भारतीय पशु चिकित्सा परिषद अथवा प्रदेश पशुचिकित्सा परिषद में पंजीकृत होना अनिवार्य होगा।

**Table 3: Ph.D. Programmes**

Sl. No	Programmes	Minimum Educational Qualification
1.	<b>Ph.D. (Agriculture) (Group of Exam. Paper -PDA)</b>	
	(i)	Biochemistry M. Sc. (Ag.) in Ag. Biochemistry / M.Sc. Biochemistry (10+2+4+2 years Degree)
	(ii)	Molecular Biology and Biotechnology M.Sc. Ag. Biotechnology/ M.Sc. Biotechnology/ M.Tech.(Biotechnology) (10+2+4+2 years Degree)
	(iii)	Agricultural Economics M.Sc. (Ag.) in Agril. Economics / M.Sc. (Ag.) in Agril. Economics & Management (10+2+4+2 years Degree)
	(iv)	Agricultural Extension Education M.Sc. (Ag.) in Agril. Extension / Extension Education/Agril.Communication/Agril. Extension and Comm. (10+2+4+2 years Degree)
	(v)	Agriculture Meteorology M.Sc.(Agril. Meteorology)/ M.Sc. (Ag.) in Agril. Meteorology (10+2+4+2 years Degree)
	(vi)	Agricultural Statistics M.Sc. in Agril. Statistics/M.Sc. (Statistics) (10+2+4+2 years Degree)
	(vii)	Agronomy M.Sc. (Ag.) Agronomy (10+2+4+2 years Degree)
	(viii)	Animal Husbandry M.Sc. (Ag.) in Animal Husbandry (10+2+4+2 years Degree)

	(ix)	Animal Husbandry & Dairying	M.Sc. (Ag.) in Dairy Technology/Animal Husbandry & Dairying/ Livestock Production & Management (10+2+4+2 years Degree)
	(x)	Entomology	M.Sc. (Ag.) in Entomology (10+2+4+2 years Degree). <b>M.Sc. (Ag.) in Zoology and Entomology /M.Sc. Agril. Zoology/M.Sc.(Ag.) in Plant Protection degree holders are not eligible</b>
	(xi)	Genetics and Plant Breeding	M. Sc.(Ag.) in Gen. & Pl.Breeding (10+2+4+2 years Degree)
	(xii)	Plant Pathology	M.Sc. (Ag.) in Plant Pathology (10+2+4+2 years Degree). <b>M.Sc. (Ag.) in Mycology and Plant Pathology/M.Sc.(Ag.) in Plant Protection degree holders are not eligible</b>
	(xiii)	Plant Physiology	M. Sc.(Ag.) in Plant Physiology/M.Sc. (Ag.) in Crop Physiology (10+2+4+2 years Degree)
	xiv)	Seed Sciences and Technology	M. Sc.(Ag.) in Seed Science and Technology (10+2+4+2 years Degree)
	(xv)	Soil Conservation & Water Management	M. Sc.(Ag.) in Soil Conservation & Water Management (10+2+4+2 years Degree)
	(xvi)	Soil Science	M. Sc.(Ag.) in Soil Science & Agril. Chemistry / M.Sc. (Ag.) in Soil Science/Agril. Chemistry & Soil Science (10+2+4+2 years Degree)/M.Sc.(Agril. Chemistry & Soil Science). <b>M.Sc. (Ag.) Soil Science-Soil Water Conservation/M.Sc. (Soil Science) degree holders are not eligible.</b>
2.	<b>Ph.D. (Horticulture) (Group of Exam. Paper -PDH)</b>		
	(i)	Floriculture and Landscaping	M.Sc.(Ag.) Horticulture/M.Sc.(Ag.) Horticulture (Floriculture and Landscape Architecture)/M.Sc. Horticulture (Floriculture and Landscape Architecture) )/M.Sc. Horticulture (Floriculture and Landscape)/M.Sc. (Floriculture and Landscape Architecture) (10+2+4+2 years Degree)
	(ii)	Fruit Science	M.Sc.(Ag.) Horticulture/M.Sc.(Ag.) Horticulture (Fruit Science)/M.Sc. (Fruit Science) (10+2+4+2 years Degree)
	(iii)	Vegetable Science	M.Sc.(Ag.) Horticulture/M.Sc.(Ag.) Horticulture (Vegetable Science),/M.Sc. Horticulture (Veg. Sci.) /M.Sc. (Vegetable Science)(10+2+4+2 years Degree)
	(iv)	Post Harvest Management	M.Sc.(Ag.) Horticulture/M.Sc.(Ag.) Horticulture (Post Harvest Technology) /M.Sc. (Horticulture) Post Harvest Technology/ Post Harvest Management (10+2+4+2 years Degree)
3.	<b>Ph.D. (Forestry) (Group of Exam. Paper -PDFR)</b>		
	(i)	Silviculture and Agroforestry	M.Sc. Forestry/ Agro-forestry/ Silviculture and Agroforestry (10+2+4+2 years Degree)

4.	<b>Ph.D. (Home Science/ Community Science) (Group of Exam. Paper -PDHS)</b>		
	(i)	Extension Education and Communication Management	M.Sc.(H.Sc.) in the Concerned Subject(10+2+4+2 years Degree) <b>(M.A.(H.Sc.) degree holders are not eligible)</b>
	(ii)	Resource Management and Consumer Science	M.Sc.(H.Sc.) in the Concerned Subject(10+2+4+2 years Degree) <b>(M.A.(H.Sc.) degree holders are not eligible)</b>
	(iii)	Food and Nutrition	M.Sc.(H.Sc.) in the Concerned Subject(10+2+4+2 years Degree) <b>(M.A.(H.Sc.) degree holders are not eligible)</b>
	(iv)	Human Development and Family Studies	M.Sc.(H.Sc.) in the Concerned Subject(10+2+4+2 years Degree) <b>(M.A.(H.Sc.) degree holders are not eligible)</b>
	(v)	Textile & Clothing	M.Sc.(H.Sc.) in the Concerned Subject(10+2+4+2 years Degree) <b>(M.A.(H.Sc.) degree holders are not eligible)</b>
5.	<b>Ph.D. in Molecular Biology &amp; Biotechnology (Group of Exam. Paper -PDB)</b>		
	(i)	Molecular Biology & Biotechnology	M.Sc. (Ag.) Agricultural Biotechnology/M.Tech. (Biotechnology)/M.Tech. (Plant Molecular Biology & Biotechnology) 10+2+4+2 Degree Programme or /M.Sc. (Biotechnology)/M.Sc. (Plant Molecular Biology & Biotechnology)/ M.Sc. (Molecular Biology & Biotechnology) 10+2+3+2 years Degree
6.	<b>Ph.D. Veterinary Science (Group of Exam. Paper -PDV)</b>		
	(i)	Animal Genetics and Breeding	M.V.Sc. in the Concerned Subject
	(ii)	Animal Nutrition	-do-
	(iii)	Livestock Production and Management	-do-
	(iv)	Veterinary Biochemistry	-do-
	(v)	Veterinary Microbiology	-do-
	(vi)	Veterinary Pathology	-do-
	(vii)	Veterinary Pharmacology and Toxicology	-do-
	(viii)	Veterinary Public Health and Epidemiology	-do-
	(ix)	Veterinary Surgery and Radiology	-do-
	(x)	Veterinary Medicine	-do-
	(xi)	Veterinary Physiology	-do-
	(xii)	Veterinary Parasitology	-do-
	(xiii)	Livestock Products Technology	-do-

	xiv)	Veterinary Extension Education	M.V.Sc. in Veterinary Extension Education/ Veterinary & Animal Husbandry Education
	(xv)	Animal Reproduction Gynaecology and Obstetrics	M.V.Sc. in Animal Reproduction Gynaecology and Obstetrics/ Veterinary Gynaecology and Obstetrics
	(xvi)	Veterinary Anatomy	M.V.Sc. in Veterinary Anatomy & Histology / Veterinary Anatomy/ Veterinary Anatomy Histology & Embryology
7.	<b>Ph.D. (Agricultural Engineering) (Group of Exam. Paper -PDT)</b>		
	(i)	Processing and Food Engineering	M.Tech. in Agril. Engg./Agril. Process & Food Engg./Process & Food Engg /Mechanical Engg./ Food Biotech. Engg. /Post Harvest Engg. & Tech./Food Technology/Aquaculture Engg. (10+2+4+2 years Degree)
	(ii)	Irrigation and Drainage Engineering	M.Tech in Concerned subject (10+2+4+2 years Degree)
	(iii)	Farm Machinery and Power Engineering	M.Tech in Concerned subject (10+2+4+2 years Degree)
	(iv)	Soil and Water Conservation Engineering	M.Tech in Concerned subject (10+2+4+2 years Degree)
8.	<b>Ph.D. in Fisheries (Group of Exam. Paper-PDF)</b>		
	(i)	Aquaculture	M.F.Sc. in Concerned subject (10+2+4+2 years Degree Programme)
	(ii)	Fisheries Resource Management	M.F.Sc. in Concerned subject (10+2+4+2 years Degree Programme)

**नोट:-**

- 1 पीएचडी पाठ्यक्रम में प्रवेश लेने वाले ऐसे अभ्यर्थियों, जिनके अध्ययनकाल में एक वर्ष से अधिक का **Conduct Probation** लगा होगा उन्हें किसी भी कृषि विश्वविद्यालय में प्रवेश नहीं दिया जाएगा।
- 2 Ph.D.पाठ्यक्रम में प्रवेश लेने वाले अभ्यर्थियों को आवेदन करने से पूर्व निर्धारित अंकित अर्हता एवं डिग्री प्रोग्राम का नोमेन्क्लेचर को अवश्य देख लें। यदि कोई ऐसा अभ्यर्थी आवेदन कर देता है जिसकी मास्टर डिग्री का नोमेन्क्लेचर सूचना विवरणिका में अंकित नोमेन्क्लेचर के अनुसार नहीं है तो काउन्सिलिंग के समय ऐसे अभ्यर्थी को प्रवेश नहीं दिया जायगा। प्रवेश न दिये जाने की स्थिति में अभ्यर्थी का कोई भी दावा मान्य नहीं होगा चाहे अभ्यर्थी ने परीक्षा क्यों न दी हो।

### आयु सीमा (Age Limit)

1. बी0वी0एससी0 एण्ड ए0एच0 पाठ्यक्रम के लिए 31 दिसम्बर 2024 को न्यूनतम आयु सीमा 17 वर्ष एवं अधिकतम आयु सीमा 25 वर्ष होनी चाहिए। अनुसूचित जाति/अनुसूचित जनजाति एवं अन्य पिछड़े वर्ग के अभ्यर्थियों को अधिकतम आयु सीमा में 5 वर्ष की छूट दी जायेगी।
2. शेष स्नातक पाठ्यक्रमों हेतु 31 दिसम्बर 2024 को न्यूनतम आयु सीमा 16 वर्ष एवं अधिकतम आयु सीमा 22 वर्ष होनी चाहिए। अनुसूचित जाति/अनुसूचित जनजाति एवं अन्य पिछड़े वर्ग के अभ्यर्थियों को अधिकतम आयु सीमा में 5 वर्ष की छूट प्रदान की जायेगी।
3. सभी पाठ्यक्रमों में दिव्यांगजन (**Person with disability**) को ऊपरी आयु सीमा में 05 वर्ष की छूट अनुमन्य की जायेगी।
4. मास्टर्स एवं पीएचडी पाठ्यक्रमों हेतु कोई आयु सीमा नहीं है।

## सेवारत अभ्यर्थियों के लिये

1. पीएच0डी0 पाठ्यक्रम हेतु प्रदेश के सभी कृषि विश्वविद्यालयों क्रमशः चन्द्रशेखर आजाद कृषि एवं प्रौद्योगिक विश्वविद्यालय, कानपुर, आचार्य नरेन्द्र देव कृषि एवं प्रौद्योगिक विश्वविद्यालय, कुमारगंज, अयोध्या, सरदार वल्लभभाई पटेल कृषि एवं प्रौद्योगिक विश्वविद्यालय, मेरठ, बांदा कृषि एवं प्रौद्योगिक विश्वविद्यालय, बांदा एवं महात्मा बुद्ध कृषि एवं प्रौद्योगिक विश्वविद्यालय, कुशीनगर में नियमित रूप से कार्यरत कर्मचारी अर्ह होंगे।
2. पीएच0डी0 पाठ्यक्रम में प्रवेश हेतु सेवारत अभ्यर्थियों के लिए प्रवेश परीक्षा में सम्मिलित होना अनिवार्य होगा।
3. पीएच0डी0 पाठ्यक्रम हेतु न्यूनतम शैक्षणिक अर्हता **पृष्ठ संख्या 19 से 22** के अनुसार मान्य होगी।
4. सेवारत अभ्यर्थियों को संयुक्त मेरिट एवं अभ्यर्थी के प्राथमिकता के आधार पर सीट आवंटित की जायेगी।
5. सेवारत अभ्यर्थियों के लिए अतिरिक्त सीट आरक्षित नहीं होगी। अन्य अभ्यर्थियों की भांति आरक्षण तथा अर्हता मान्य होगी।
6. सेवारत अभ्यर्थियों को अध्ययन अवकाश संबंधित विश्वविद्यालय द्वारा स्वीकृत होना अनिवार्य होगा। आवंटित विश्वविद्यालय में प्रवेश/रिपोर्टिंग के समय अध्ययन अवकाश स्वीकृति संबंधी प्रमाण पत्र प्रस्तुत करना होगा अन्यथा प्रवेश निरस्त माना जायेगा।
7. सेवारत अभ्यर्थी विश्वविद्यालय द्वारा तथा अन्य संस्था द्वारा स्कालरशिप/फेलोशिप नहीं ले सकेगा।

## आरक्षण (Reservation)

पाठ्यक्रम की कुल सीटों पर निम्नवत् आरक्षण प्रदान किया जायेगा।

क्र.सं.	लम्बवत् आरक्षण (मुख्य श्रेणी)		क्र.सं.	क्षैतिज आरक्षण (उप श्रेणी)	
				प्रत्येक मुख्य श्रेणी में निम्नलिखित उप श्रेणी को निम्नवत् आरक्षण देय होगा	
1.	अनुसूचित जाति (SC)	21%	1.	स्वतन्त्रता संग्राम सेनानियों के बच्चे (FF)	2%
2.	अनुसूचित जनजाति (ST)	2%	2.	दिव्यांगजन (PWD)*	5%
3.	अन्य पिछड़ा वर्ग(OBC)	27%	3.	सैन्य कर्मचारी के पुत्र/पुत्री (DP)	1%
4.	अनारक्षित(UR)	40%	4.	कानपुर, मेरठ, अयोध्या, बाँदा, एवं कुशीनगर कृषि विश्वविद्यालयों के नियमित कर्मचारियों के पुत्र/पुत्री/पति/पत्नी (UE) {केवल स्नातक पाठ्यक्रमों में बी0वी0एससी0 एण्ड ए0एच0 पाठ्यक्रमको छोड़कर}	10%
5.	आर्थिक रूप से कमजोर वर्ग (EWS)	10%		कानपुर, मेरठ, अयोध्या एवं बाँदा कृषि विश्वविद्यालयों के नियमित कर्मचारियों के पुत्र/पुत्री/पति/पत्नी(UE)को बी0वी0एससी0 एण्ड ए0एच0 पाठ्यक्रम हेतु	2.5%

**नोट:** यूपीकैटेग-2024 प्रवेश परीक्षा हेतु आरक्षण राज्य सरकार के प्रभावी नियमों के अनुसार दिया जायेगा।

\* Admission shall not be allowed if a candidate suffers disabilities in physical fitness as listed below:

- a) Disability of total body including disability of chest/spine more than 50%.
- b) Disability of lower limb of more than 50%,

- c) Disability of upper limb,
- d) Visually handicapped candidates
- e) Disability of hearing
- f) Candidates with progressive diseases like myopathies, etc.
- g) Disabilities which otherwise would interfere in the performance of the duties of a veterinarian.

The disability should be certified by a duly constituted and authorized Medical Board comprising of atleast three-specialists out of which two should be of the specialty concerned and the candidate has to present him/herself before the Medical Board.

### आरक्षित श्रेणी योग्य अभ्यर्थियों के सीटों के सम्बन्ध में निम्नलिखित नियमों का पालन किया जायेगा:—

- (i) आरक्षण के सम्बन्ध में उत्तर प्रदेश शासन के नियम मान्य होंगे।
- (ii) उत्तर प्रदेश शासन के आदेशानुसार आरक्षण प्रतिशत एवं तत्सम्बन्धी नियमों में परिवर्तन का अधिकार विश्वविद्यालय के पास सुरक्षित है।
- (iii) सभी पाठ्यक्रमों में लम्बवत आरक्षण (मुख्य श्रेणी) एवं क्षैतिज आरक्षण FF, PWD, DP एवं UE (उप श्रेणी) प्रदान किया जायेगा।
- (iv) आवेदन पत्र संशोधन तिथि के पश्चात् किसी भी अभ्यर्थी की श्रेणी में कोई परिवर्तन नहीं किया जायेगा।
- (v) विभिन्न आरक्षित श्रेणी की सीटों के सापेक्ष आवेदन करने वाले जितने अभ्यर्थी सामान्य (अनारक्षित) सीटों के अभ्यर्थियों के समकक्ष मेरिट में स्थान प्राप्त कर लेते हैं उन सभी को सामान्य (अनारक्षित) सीटों के सापेक्ष प्रवेशित माना जाएगा भले ही उनके द्वारा आयु सीमा आदि में छूट का लाभ लिया गया हो।
- (vi) काउन्सलिंग तथा प्रवेश के समय आरक्षित श्रेणी के अभ्यर्थियों को निर्धारित प्रारूप पर उत्तर प्रदेश शासन के नवीनतम शासनादेश के अनुसार प्रमाण पत्र प्रस्तुत करना होगा।
- (vii) अन्य पिछड़ा वर्ग (OBC) के जाति प्रमाण पत्र शासनादेश के अनुरूप निर्धारित नवीनतम प्रारूप पर प्रमाण पत्र-2 (पृष्ठ सं० 67) पर है। अन्य पिछड़ा वर्ग (OBC) के अभ्यर्थियों को क्रीमीलेयर में न आने का प्रमाण पत्र प्रस्तुत करना होगा और यदि ऐसे अभ्यर्थी जो **वित्तीय वर्ष 2023-24 अथवा नवीनतम** वाँछित प्रमाण पत्र प्रस्तुत नहीं करते हैं तो उन्हें सामान्य श्रेणी का अभ्यर्थी माना जायेगा।
- (viii) अनुसूचित जाति (SC) तथा अनुसूचित जनजाति (ST) के जाति प्रमाण पत्र का निर्धारित प्रारूप प्रमाण पत्र-3 (पृष्ठ सं० 68) पर है।
- (ix) सैन्य कर्मचारी (DP) (युद्ध में अपंग/सेवानिवृत्त/शहीद)के पुत्र/पुत्रियों को अपने दावे के समर्थन में निर्धारित प्रारूप के प्रमाण पत्र-4 (पृष्ठ सं० 68) पर ही प्रमाण पत्र प्रस्तुत करना होगा।
- (x) दिव्यांगजन (PWD) का प्रमाण पत्र-5 (पृष्ठ संख्या 69) पर है।
- (xi) स्वतंत्रता संग्राम सेनानी (FF) के आश्रितों के द्वारा अपने दावे के समर्थन में निर्धारित प्रारूप के प्रमाण पत्र-6 (पृष्ठ सं० 69) पर ही प्रमाण पत्र प्रस्तुत करना होगा।
- (xii) खेल प्रमाण पत्र (Sports Certificate) का निर्धारित प्रारूप प्रमाण पत्र-7 (पृष्ठ संख्या 70) पर है, के अनुसार प्रस्तुत करना होगा।



- (xiii) आर्थिक रूप से कमजोर वर्गों (EWS)के अभ्यर्थियों को निर्धारित प्रारूप प्रमाण पत्र-8 (पृष्ठ सं0 71) पर है, के अनुसार प्रस्तुत करना होगा। यदि ऐसे अभ्यर्थी जो काउन्सलिंग के समय **वित्तीय वर्ष 2023-24 अथवा नवीनतम** वाँछित प्रमाण पत्र प्रस्तुत नहीं करते हैं तो उन्हें सामान्य श्रेणी का अभ्यर्थी माना जायेगा।
- (xiv) प्रदेश के पांचो कृषि विश्वविद्यालय क्रमशः चन्द्रशेखर आजाद कृषि एवं प्रौद्योगिक विश्वविद्यालय, कानपुर; आचार्य नरेन्द्र देव कृषि एवं प्रौद्योगिक विश्वविद्यालय, कुमारगंज, अयोध्या, सरदार वल्लभभाई पटेल कृषि एवं प्रौद्योगिक विश्वविद्यालय, मेरठ, बांदा कृषि एवं प्रौद्योगिक विश्वविद्यालय, बांदा एवं महात्मा बुद्ध कृषि एवं प्रौद्योगिक विश्वविद्यालय, कुशीनगर में नियमित रूप से कार्यरत कर्मचारी के पुत्र/पुत्री/पति/पत्नी (UE) की श्रेणी में आवेदन करता है तो उसे **सम्बंधित विश्वविद्यालय के कुलसचिव से आवेदन पत्र पर प्रमाण पत्र प्रस्तुत करना होगा।** विश्वविद्यालय के किसी अन्य अधिकारी द्वारा दिया गया प्रमाण पत्र मान्य नहीं होगा। ऐसे अभ्यर्थियों को निर्धारित प्रारूप प्रमाण पत्र-9 (पृष्ठ सं0 72) पर है, के अनुसार प्रस्तुत करना होगा।
- (xv) पांचो कृषि विश्वविद्यालयों के कर्मचारी के पुत्र/पुत्री/पति/पत्नी को UE कोटे के अन्तर्गत प्रवेश पाने वाले अभ्यर्थी को संयुक्त मैरिट एवं अभ्यर्थी की प्राथमिकता के अनुसार प्रवेश दिया जायेगा।
- (xvi) एक शैक्षणिक सत्र में विश्वविद्यालय कर्मचारी के मात्र एक पुत्र/पुत्री/पति/पत्नी को ही स्टाफ कोटे (UE)के अन्तर्गत प्रवेश दिया जायेगा।
- (xvii) उत्तर प्रदेश के मूल निवासी प्रमाण पत्र शासनादेश के अनुरूप निर्धारित नवीनतम प्रारूप प्रमाण पत्र-1 (पृष्ठ संख्या 67) पर है।
- (xviii) अनुसूचित जनजाति के अभ्यर्थियों के अभाव में इनकी सीटें अनुसूचित जाति में स्थानान्तरणीय होंगी। यदि इसके उपरान्त भी सीटें रिक्त रह जाती हैं तो ऐसी दशा में इन सीटों को सामान्य मेरिट सूची के आधार पर ही भरा जायेगा।
- (xix) सभी पाठ्यक्रमों में निर्धारित उपश्रेणी अभ्यर्थियों के अभाव में इनकी सीटें मुख्य श्रेणी (**Main Category**) में स्थानान्तरणीय होंगी।

#### नोट:-

1. यदि अभ्यर्थी का किसी भी पाठ्यक्रम में किसी भी कारण से गलत प्रवेश हो जाता है/ले लेता है तो किसी भी स्तर पर प्रवेश निरस्त किया जा सकता है।
2. परीक्षा आयोजन के दौरान एवं काउन्सलिंग के समय यदि कोई ऐसी समस्या आती है, जिसके निदान के सम्बन्ध में नियमों में कोई व्यवस्था नहीं है, तो ऐसे प्रकरणों पर निर्णय आयोजक विश्वविद्यालय के कुलपति की अध्यक्षता में सभी कृषि विश्वविद्यालयों के कुलसचिवों की समिति में निहित होगा। प्रवेश के मामलों से सम्बन्धित अन्तिम निर्णय का अधिकार भी संयुक्त प्रवेश परीक्षा कराने वाले विश्वविद्यालय के कुलपति की अध्यक्षता में पांचो कृषि विश्वविद्यालयों के कुलसचिवों की समिति में निहित है।
3. यदि कोई अभ्यर्थी अपने आवेदन-पत्र में गलत सूचना देता है तो उसका आवेदन-पत्र निरस्त कर दिया जायेगा और यदि कोई अभ्यर्थी गलत सूचना के आधार पर प्रवेश पा जाता है तो पता लगने पर उसका प्रवेश/उपाधि निरस्त कर दिया जायेगा जिसके लिए वह स्वयं उत्तरदायी होगा।

## ऑनलाइन आवेदन की पद्धति

### ऑनलाइन आवेदन कैसे करें (How to Apply online)

#### 1. अभ्यर्थी दिये गये निर्देशों को सावधानी पूर्वक पढ़ें।

- (i) आवेदन पत्र भरने से पहले सूचना विवरणिका को भली भाँति पढ़ लें/समझ लें।
- (ii) ऑनलाइन फार्म भरने से पहले अभ्यर्थी के पास एक वैध मोबाइल नं० एवं ईमेल आईडी होना आवश्यक है। फार्म भरने के दौरान ओटीपी (OTP) एवं रजिस्ट्रेशन विवरण इसी रजिस्टर्ड मोबाइल नं० पर आयेगा। रजिस्टर्ड मोबाइल नं० को काउन्सलिंग/प्रवेश प्रक्रिया के पूरा होने तक अपने पास सुरक्षित रखें। प्रवेश परीक्षा/काउन्सलिंग से सम्बन्धित सारी सूचनाएं इसी मोबाइल नं० पर भेजी जायेगी।
- (iii) आवेदन पत्र भरने से पहले अभ्यर्थी निम्नलिखित विवरण अपने पास रखना सुनिश्चित करें।
  - अपना व्यक्तिगत विवरण।
  - यदि अभ्यर्थी दिव्यांगजन (Person with Disability- PWD), स्वतंत्रता संग्राम सेनानी (Freedom Fighter-FF), भूतपूर्व सैनिक (Defence Person-DP), खिलाड़ी (Sport Person-SP), अथवा कृषि विश्वविद्यालयों के नियमित कर्मचारियों के पुत्र/पुत्री/पति/पत्नी (UE) है, तो वे प्रमाण पत्र अपने पास रखना सुनिश्चित करें।
  - यदि अभ्यर्थी खिलाड़ी (Sport Person-SP) है, तो वे खेल प्रमाण पत्र को अवश्य अपलोड कर अन्यथा आपका आवेदन Sport Person-SP के अंतर्गत नहीं माना जायेगा और न ही 2 प्रतिशत स्पोर्ट्स वेटेज का लाभ दिया जायेगा।
  - अभ्यर्थी अपना फोटो (40KB), हस्ताक्षर (40KB), दाहिने हाथ की तर्जनी उंगली की छाप (Right Index Fingure) (40KB) और उक्त प्रमाण पत्र (200KB) जेपीजी (JPG) फॉर्मेट में स्कैन करके पेन ड्राइव अथवा कम्प्यूटर में सुरक्षित रख लें।
  - फोटो दिनांक 29 फरवरी, 2024 से पहले का नहीं होना चाहिए तथा फोटो पर अभ्यर्थी का नाम (Name), आधार नम्बर एवं फोटो तथा दिनांक अंकित होना चाहिए।

जैसे—



#### नोट—

1. अभ्यर्थी आवेदन करने हेतु केवल स्वयं का मोबाइल नम्बर एवं ई-मेल-आईडी का उपयोग करें। गलत मोबाइल नम्बर अथवा ई-मेल-आईडी के होने के कारण यदि अभ्यर्थी को कोई सूचना नहीं प्राप्त होती है तो इसके लिये परीक्षा निकाय की जिम्मेदारी नहीं रहेगी।
2. अभ्यर्थी अपना सभी विवरण सही-सही भरें। प्रार्थना पत्र फाइनल सबमिट करने के बाद आप अपने विवरण में सुधार नहीं कर सकते हैं।

## 2. ऑनलाइन आवेदन करने की क्रमवार विधि

- Step 1: Download Information Brochure  
Step 2: New Registration  
Step 3: Login (Filling information, Qualification Details, Upload Document)  
Step 4: Application Fee Payment  
Step 5: Print Application Form

### Step 1: Download Information Brochure

- (i) सूचना विवरणिका को डाउनलोड करें और उसका भली-भांति अध्ययन करें। अभ्यर्थी सूचना विवरणिका में निर्धारित अर्हता, आयु सीमा एवं निर्देशों को ऑनलाइन आवेदन करने से पूर्व अवश्य अध्ययन करें। अभ्यर्थी निर्धारित शैक्षिक अर्हता एवं आयु सीमा सुनिश्चित होने पर ही आवेदन करें।

### Step 2: New Registration

- (i) ऑनलाइन आवेदन करने हेतु <https://upcatet.org> पर जाय।  
(ii) सर्वप्रथम **New Registration** पर क्लिक करें। इसके बाद अगले पेज पर अपने सभी विवरण सावधानी पूर्वक भरें एवं **Submit** बटन पर क्लिक करें।  
(iii) **Submit** बटन पर क्लिक करने के बाद आपके रजिस्टर्ड मोबाइल नम्बर पर एक ओटीपी (OTP) जायेगा। इस पेज पर अपने भरे हुए विवरण को ध्यान पूर्वक पढ़ ले यदि कोई परिवर्तन करना चाहते हैं, तो **Back** बटन पर क्लिक करें यदि सभी विवरण सही है, तो OTP भर कर **Submit** बटन पर क्लिक करें।  
(iv) मोबाइल नं० वेरीफाई करने के बाद Registration No. विवरण आपके पंजीकृत मोबाइल एवं ई-मेल पर भेजा जायेगा।

### Step 3: Login (Filling information, Qualification Details and Document Upload)

- (i) New Registration की प्रक्रिया पूर्ण होने के उपरान्त अभ्यर्थी को आवेदन करने हेतु **Login** करना होगा।  
(ii) अभ्यर्थी अपना Registration No. एवं जन्म तिथि भर कर **Login** करें।  
(iii) **Login** करने के बाद व्यक्तिगत विवरण (Personal Information) (हाईस्कूल प्रमाण पत्र के अनुसार अपना नाम, पिता का नाम, माता का नाम, जन्मतिथि, जाति, उपश्रेणी जैसे—Person with Disability- PWD, Freedom Fighter-FF, Defence Person-DP, Sport Person-SP एवं University Employee-UE, परीक्षा केन्द्र, मोबाइल नम्बर, ई-मेल आईडी, आधार नम्बर, पत्राचार का पता तथा स्थायी पता) भरें। समस्त विवरण भरने के बाद **Submit & Next** पर क्लिक करें।  
(iv) अगले पेज पर डाक्यूमेंट अपलोड का फार्म खुल जायेगा। इस पेज पर अभ्यर्थी अपना फोटो, हस्ताक्षर, दाहिने हाथ की तर्जनी उंगली (Right Index Finger “४”) का निशान, खेल प्रमाण पत्र/अन्य प्रमाण पत्र (यदि लागू है तो), की जेपीजी (JPG) फॉरमेट में स्कैन कॉपी अपलोड करें एवं **Upload & Next** पर क्लिक करें।  
(v) विवरण भर जाने के बाद आपके आवेदन का विवरण प्रदर्शित हो जायेगा। अपने सभी विवरण को सावधानी पूर्वक पढ़ ले। यदि कोई विसंगति है तो तुरन्त सुधार कर सकते हैं अन्यथा Fee Process हो जाने के बाद आप अपने विवरण में सुधार नहीं कर सकते ह।

## Step 4: Fee Payment

- (i) उपरोक्त स्टेप पूरा करने के बाद शुल्क जमा करने के लिये [Click here to pay](#) पर क्लिक करें।
- (ii) अगले पृष्ठ पर ऑनलाइन (डेबिट कार्ड एवं नेट बैंकिंग) पेमेन्ट का विकल्प चुन सकते हैं। ऑनलाइन मोड में डेबिट कार्ड अथवा नेट बैंकिंग के द्वारा फीस जमा कर सकते हैं।

## Step 5: Print Application Form

- (i) फीस जमा करने के बाद अभ्यर्थी अपने आवेदन पत्र का प्रिन्ट आउट ले सकते हैं। आवेदन पत्र की 2 से अधिक प्रतियाँ निकाल कर अपने पास सुरक्षित रख लें।

## 3 - ऑनलाइन आवेदन भरने के निर्देश:

### I - डिग्री प्रोग्राम का चयन:

- (i) स्नातक पाठ्यक्रमों (UG) की प्रवेश परीक्षा में सम्मिलित होने वाले अभ्यर्थी आवेदन पत्र में UG प्रोग्राम को चुनें और अपनी अर्हता के अनुसार ग्रुप आफ पेपर (PCB, PCM, PAG, PHS) को चुनें। अर्हता के अनुसार ग्रुप ऑफ पेपर की जानकारी पृष्ठ संख्या 31-32 पर उपलब्ध है। प्रत्येक प्रोग्राम एवं ग्रुप आफ पेपर के सामने उसका कोड नं० सुनिश्चित करें। प्रत्येक ग्रुप ऑफ पेपर के कोड नं० सूचना विवरणिका के पृष्ठ संख्या 31-32 पर दिये गये हैं।
- (ii) परास्नातक पाठ्यक्रमों (Master's Programme) की प्रवेश परीक्षा में सम्मिलित होने वाले अभ्यर्थी आवेदन पत्र में PG प्रोग्राम को चुनें और अपनी अर्हता के अनुसार ग्रुप ऑफ पेपर (MHS, MAG, MFS, MVS, MTA, MTM, MTB, MBA, MFS & MFR) को चुनें। प्रत्येक परास्नातक प्रोग्राम की प्रवेश परीक्षा का संक्षिप्त नाम एवं कोड नं० सूचना विवरणिका के पृष्ठ संख्या 33-35 पर दिये गये हैं।
- (iii) पीएचडी पाठ्यक्रमों (Ph.D. Programme) हेतु अभ्यर्थी आवेदन पत्र में Ph.D. प्रोग्राम को चुनें और अपनी अर्हता के अनुसार ग्रुप ऑफ पेपर (PDA, PDH, PDHS, PDV, PDT, PDFR, PDB & PDF) को चुनें। प्रत्येक पीएचडी प्रोग्राम की प्रवेश परीक्षा का संक्षिप्त नाम एवं कोड नं० सूचना विवरणिका के पृष्ठ संख्या 35-37 पर दिये गये हैं।

### II - श्रेणी / उपश्रेणी (Category / Sub-Category) का चयन:

- (i) अभ्यर्थी अपनी श्रेणी (MAIN CATEGORY) को चुनें। जैसे कि UR/EWS /OBC /SC/ST
- (ii) अभ्यर्थी अपनी उपश्रेणी (SUB CATEGORY) को चुनें। जैसे कि DP/FF/PWD/UE

### III - परीक्षा केन्द्र का चयन:

- (i) अभ्यर्थी किसी दो परीक्षा केन्द्र का चयन करें और परीक्षा केन्द्र का कोड नम्बर सुनिश्चित करें। परीक्षा केन्द्र हेतु शहरों के नाम एवं कोड नं० सूचना विवरणिका के पृष्ठ संख्या 30 पर दिये हुए हैं।

### IV - फोटोग्राफ के सम्बंध में:

- (i) अभ्यर्थी अपनी फोटो, जेपीजी (jpg) फॉर्मेट में स्कैन करें।
- (ii) फोटो 29 फरवरी, 2024 से पहले की न हा तथा फोटो पर अभ्यर्थी का नाम, फोटो एवं दिनांक अंकित होना चाहिए।

- (iii) आवेदन-पत्र के लिए रंगीन फोटोग्राफ खिंचवाते समय एक छोटे कार्ड पर अपना नाम तथा फोटो खिंचवाने वाले दिन की तारीख लिखकर अपने सीने के पास अवश्य रखें ताकि वह सीने के पास में स्पष्ट रूप से अवश्य आये।
- (iv) फोटो पर नाम व तारीख स्पष्ट लिखें परन्तु कम्प्यूटर से कंपोज न करें।
- (v) फोटो खिंचवाते समय कैप अथवा चश्मा न पहने।
- (vi) फोटो की 15 प्रतियाँ बनवाकर रखें जो प्रवेश पत्र, काउन्सलिंग, एवं प्रवेश सम्बन्धी अन्य आवश्यकताओं में प्रयोग की जायेगी।

## V - हस्ताक्षर एवं तर्जनी उंगली निशान के संबन्ध में:

- (i) अभ्यर्थी एक सफेद पेज पर काले रंग के बाल प्वाइंट पेन से अपना हस्ताक्षर कर उसको जेपीजी (jpg) फार्मेट में स्कैन करे। जेपीजी (jpg) हस्ताक्षर की साइज 40 KB से अधिक नहीं हो।
- (ii) अभ्यर्थी की दाहिने हाथ की तर्जनी उंगली (Right Index Fingure) के निशान संबन्धी सूचना अभ्यर्थी इंक पैड से अपने दाहिनी हाथ की तर्जनी उंगली के निशान को जेपीजी (jpg) फार्मेट में स्कैन करें। जेपीजी (jpg) फार्मेट की साइज 20 KB से अधिक नहीं हो।

## VI –अन्य:

- (i) अभ्यर्थी ने यदि अन्तर्विश्वविद्यालय/राज्य स्तरीय (जूनियर/सीनियर)स्तरोय खेल प्रतियोगिता में सहभागिता/स्थान प्राप्त किया हो, तो वह Sports Person-SP का लाभ ले सकता है जिसके लिए उसको सूचना विवरणिका के निर्धारित प्रारूप में खेल प्रमाण पत्र अपलोड करना होगा, अन्यथा उनका आवेदन Sport Person के अन्तर्गत मान्य नहीं होगा। प्रमाण पत्र की स्कैन कॉपी अपने पास रखना सुनिश्चित करे।
- (ii) ऐसे अभ्यर्थी जो अर्हकारी परीक्षा में सम्मिलित (Appearing) हो रहे हैं वे भी आवेदन कर सकते हैं लेकिन इन अभ्यर्थियों को प्रवेश के समय न्यूनतम् अर्हता से सम्बन्धित मार्कशीट/पी0डी0सी0/ट्रॉसक्रिप्ट की मूल पति प्रस्तुत करनी होगी। इन्टरनेट से निर्गत मार्कशीट/सम्बन्धित विश्वविद्यालय के कुलसचिव द्वारा निर्गत गोपनीय परीक्षा परिणाम/मार्कशीट/संस्था के प्राधानाचार्य द्वारा निर्गत अन्य प्रमाण पत्र प्रवेश के समय किसी भी दशा में स्वीकार नहीं किये जायेंगे और न ही उन्हें कोई अतिरिक्त समय दिया जायेगा।
- (iii) ऐसे अभ्यर्थी जो शैक्षिक अर्हता पूरी नहीं करते है तथा प्रवेश परीक्षा में सम्मिलित होकर सफल भी हो जाते हैं, तो भी उन्हें निर्धारित शैक्षिक अर्हता के अभाव में प्रवेश नहीं दिया जायेगा और न ही उनके द्वारा जमा शुल्क की वापसी की जायेगी। अभ्यर्थी की अर्हता पूरी न होने की दशा में कोई भी दावा मान्य नहीं होगा।

## VII. आवेदन में संशोधन के सम्बंध में:

- (i) यदि अभ्यर्थी से आवेदन करते समय कोई त्रुटि हुई है तो वह निर्धारित तिथियों में संशोधन कर सकता है।

## VIII. परीक्षा केन्द्र का शहर (City of Examination Centre)

उत्तर प्रदेश संयुक्त कृषि एवं प्रौद्योगिकी प्रवेश परीक्षा-2024 निम्नलिखित शहरों में सम्पन्न करायी जायेगी। अभ्यर्थी निम्न में से किसी दो शहर का चयन वरीयता के क्रम में करें।

क्रमांक	शहर का नाम	कोड नम्बर	पाठ्यक्रम का नाम
1	अयोध्या	01	स्नातक, मास्टर्स, पीएचडी एवं एमबीए
2	आगरा	02	स्नातक
3	बरेली	03	स्नातक
4	बाँदा	04	स्नातक, मास्टर्स, पीएचडी एवं एमबीए
5	कानपुर	05	स्नातक, मास्टर्स, पीएचडी एवं एमबीए
6	मेरठ	06	स्नातक, मास्टर्स, पीएचडी एवं एमबीए
7	वाराणसी	07	स्नातक, मास्टर्स, पीएचडी एवं एमबीए
8	आजमगढ़	08	स्नातक
9	झाँसी	09	स्नातक
10	लखनऊ	10	स्नातक, मास्टर्स, पीएचडी एवं एमबीए
11	गोरखपुर	11	स्नातक

नोट:

- विश्वविद्यालय किसी भी परीक्षा केन्द्र को निरस्त कर सकता है।
- विश्वविद्यालय किसी भी अभ्यर्थी को कोई भी केन्द्र स्वतः आवंटित कर सकता है। केन्द्र परिवर्तन हेतु कोई पत्राचार स्वीकार नहीं किया जायेगा।
- अभ्यर्थियों के अनुरोध पर परीक्षा केन्द्र परिवर्तित नहीं किया जायेगा।

## IX. स्पोर्ट्स पर्सन के लिये वेटेज (Weightage of Sport Person)

बी0वी0एससी0 एण्ड ए0एच0 पाठ्यक्रम को छोड़कर अन्य पाठ्यक्रमों में उन खिलाड़ियों को प्रवेश परीक्षा के प्राप्तांक पर 2% का वेटेज प्रदान किया जायेगा जिन्होंने अन्तर्विश्वविद्यालय/राज्य स्तरीय (जूनियर/सीनियर स्तर) खेल प्रतियोगिता में प्रतिनिधित्व किया हो। इसके लिए अभ्यर्थी को वांछित प्रमाण पत्र आवेदन के समय अपलोड करना होगा तथा प्रवेश के समय मूल रूप से दिखाना होगा।

## X. आवेदन शुल्क (Application Fee)

वर्ग	शुल्क	अभियुक्ति
सामान्य, अन्य पिछड़ा वर्ग एवं आर्थिक रूप से कमजोर वर्ग (UR, OBC & EWS) के पुरुष अभ्यर्थी (Male Candidate)	रु0 1350.00	अतिरिक्त बैंक ट्रान्जेक्सन शुल्क आवेदक द्वारा स्वयं वहन करना होगा।
अनुसूचित जाति/अनुसूचित जनजाति (SC/ST) एवं समस्त श्रेणी (UR, OBC, SC, ST & EWS) की महिला अभ्यर्थी (Female Candidate)	रु0 1100.00	

## XI. प्रवेश पत्र (Admit Card)

प्रवेश पत्र ऑनलाइन वेबसाइट पर निर्धारित तिथि में आ जायेगा। अभ्यर्थी वेबसाइट से रजिस्ट्रेशन नं0 और जन्मतिथि का प्रयोग करते हुए प्रवेश पत्र डाउनलोड कर सकते हैं। डाउनलोड किये गये प्रवेश पत्र पर परीक्षार्थी अपना प्रमाणित फोटो चस्पा कर लें। प्रवेश पत्र डाउनलोड करने का दायित्व सम्बन्धित अभ्यर्थी का होगा। यदि कोई अभ्यर्थी प्रवेश पत्र के अभाव में परीक्षा में सम्मिलित नहीं होता है तो वह स्वयं जिम्मेदार होगा और परीक्षा निकाय इसके लिए उत्तरदायी नहीं होगा।

## परीक्षा पद्धति

### I. स्नातक पाठ्यक्रमों के लिए परीक्षा पद्धति

यूपीकैटेट-2024 के द्वारा उत्तर प्रदेश के पांचो कृषि विश्वविद्यालयों में संचालित स्नातक पाठ्यक्रमों के प्रवेश हेतु संयुक्त परीक्षा दिनांक **12.06.2024** को आयोजित की जायेगी। प्रवेश परीक्षा की कालावधि कुल तीन घण्टे की होगी। परीक्षा कुल 800 अंकों के लिए होगी जिसमें कुल 200 वस्तुनिष्ठ स्वरूप के बहु विकल्पीय प्रश्न होंगे।

ऑनलाइन आवेदन में अभ्यर्थी प्रवेश हेतु इच्छुक पाठ्यक्रम एवं शैक्षणिक अर्हता के अनुसार चार ग्रुप ऑफ पेपर में से किसी एक ग्रुप ऑफ पेपर का चयन सुनिश्चित करें। अभ्यर्थी द्वारा ऑनलाइन आवेदन में चयनित ग्रुप ऑफ पेपर के अनुसार ही परीक्षा के समय प्रश्नपत्र उपलब्ध कराया जायेगा। यदि अभ्यर्थी द्वारा प्रस्तुत गलत सूचना के कारण किसी अन्य ग्रुप ऑफ पेपर का प्रश्नपत्र मिलता है, तो उसे परीक्षा के दौरान बदला नहीं जायेगा।

स्नातक पाठ्यक्रमों के लिये आयोजित संयुक्त परीक्षा के लिये चार ग्रुप ऑफ पेपर निम्नलिखित हैं-

S.No.	Group of paper	Code No.
1.	PCB	01
2.	PCM	02
3.	PAG	03
4.	PHS	04

#### ग्रुप ऑफ पेपर चयन करने हेतु सुझाव

**1. PCB :** जो अभ्यर्थी Physics, Chemistry, Biology विषयों के साथ इण्टरमीडियट परीक्षा में सम्मिलित/उत्तीर्ण है। ऐसे अभ्यर्थी PCB ग्रुप ऑफ पेपर का चयन कर सकते हैं।

यदि यूपीकैटेट 2024 परीक्षा में अभ्यर्थी PCB ग्रुप ऑफ पेपर के साथ उत्तीर्ण होता है, तो वह B.Sc- (Hons) Agriculture, B.Sc- (Hons) Horticulture, B.Sc- (Hons) Community Science/Home Science, B.Sc- (Hons) Forestry, B.V.Sc.&A.H., B.F.Sc., B. Tech. (Biotechnology)/ Food Technology/Dairy Technology/ B.Sc. (Hons) Food Nutrition and Dietetics /B.Tech. (Sugarcan Science and Technology) स्नातक पाठ्यक्रमों में प्रवेश हेतु अर्ह होगा।

**2. PCM :** जो अभ्यर्थी Physics, Chemistry, Math विषयों के साथ इण्टरमीडियट परीक्षा में सम्मिलित/ उत्तीर्ण है। ऐसे अभ्यर्थी PCM ग्रुप ऑफ पेपर का चयन कर सकते हैं।

यदि यूपीकैटेट 2024 परीक्षा में अभ्यर्थी PCM ग्रुप ऑफ पेपर के साथ उत्तीर्ण होता है, तो वह B.Sc. (Hons) Agriculture, B.Sc. (Hons) Horticulture, B.Sc. (Hons) Community Science/Home Science, B.Sc. (Hons) Forestry, B. Tech. (Agril. Engg.)/ Dairy Technology/Biotechnology/ Food Technology)/B.Sc. (Hons) Food Nutrition and Dietetics/ B.Tech. (Sugarcan Science and Technology) स्नातक पाठ्यक्रमों में प्रवेश हेतु अर्ह होगा।

**3. PAG:** जो अभ्यर्थी Agriculture विषय के साथ इण्टरमीडियट परीक्षा में सम्मिलित/उत्तीर्ण है। ऐसे अभ्यर्थी PAG ग्रुप ऑफ पेपर का चयन कर सकते हैं।

यदि यूपीकैटेट 2024 परीक्षा में अभ्यर्थी PAG ग्रुप ऑफ पेपर के साथ उत्तीर्ण होता है, तो वह B.Sc. (Hons) Agriculture, B.Sc. (Hons) Horticulture, B.Sc. (Hons) Community Science/Home Science, B.Sc. (Hons) Forestry, B.F.Sc., B. Tech. (Agril. Engg./Dairy Technology/Biotechnology/ Food Technology)/B.Sc. (Hons) Food Nutrition and Dietetics /B.Tech. (Sugarcan Science and Technology) स्नातक पाठ्यक्रमों में प्रवेश हेतु अर्ह होगा।

4. **PHS:** जो अभ्यर्थी कला वर्ग (गृह विज्ञान विषय के साथ) से इण्टरमीडियट परीक्षा में सम्मिलित/उत्तीर्ण है। ऐसे अभ्यर्थी PHS ग्रुप ऑफ पेपर का चयन कर सकते ह।

यदि यूपीकैटेट 2024 परीक्षा में अभ्यर्थी PHS ग्रुप ऑफ पेपर के साथ उत्तीर्ण होता है, तो वह केवल B.Sc. (Hons) Community Science/B.Sc. (Hons) Food Nutrition and Dietetics पाठ्यक्रम में प्रवेश हेतु अर्ह होगा।

5. जो अभ्यर्थी Physics, Chemistry, Math एवं Biology विषयों के साथ इण्टरमीडिएट परीक्षा में सम्मिलित/उत्तीर्ण हो रहा है वह PCB अथवा PCM में से किसी एक ग्रुप ऑफ पेपर का चयन करें।

**स्नातक पाठ्यक्रम के प्रश्न पुस्तिका का प्रारूप निम्नवत् है:**

S.N.	Group of paper	Subject	No. of Questions	Group of Questions
1	PCB	General Knowledge	20	<b>A</b>
		Physics	50	<b>B</b>
		Chemistry	50	<b>C</b>
		Biology	80	<b>D</b>
<b>Total</b>			<b>200</b>	
2	PCM	General Knowledge	20	<b>A</b>
		Physics	50	<b>B</b>
		Chemistry	50	<b>C</b>
		Math	80	<b>D</b>
<b>Total</b>			<b>200</b>	
3	PAG	General Knowledge	20	<b>A</b>
		Agril. Physics	25	<b>B</b>
		Agril. Chemistry	25	
		Agril. Zoology	25	<b>C</b>
		Agril. Botany	25	
		Agronomy	25	<b>D</b>
		Animal Husbandry & Dairying	10	
		Horticulture	15	
		Agril. Engineering	10	
		Agril. Statistics & Maths	20	
<b>Total</b>			<b>200</b>	
4	PHS	General Knowledge	20	<b>A</b>
		English	25	<b>B</b>
		Hindi	25	
		Sociology	20	<b>C</b>
		Economics	15	
		Geography	15	
		Home Science	80	<b>D</b>
<b>Total</b>			<b>200</b>	

नोट:—यदि दो अथवा अधिक अभ्यर्थियों के स्नातक पाठ्यक्रमों के लिए आयोजित प्रवेश परीक्षा में अर्हतांक समान होते हैं, तो प्रवेश परीक्षा में A,B,C,D प्रश्न समूह (Group of Questions) के आधार पर मेरिट लिस्ट के लिए वरीयता का क्रम  $D > C > B > A$  रहेगा। अगर इनमें भी ऐसे अभ्यर्थियों के अर्हतांक समान होते हैं, तो जिस अभ्यर्थी की आयु सबसे कम होगी, वह मेरिट लिस्ट में वरीयता प्राप्त करेगा।



## II. परास्नातक (मास्टर्स) पाठ्यक्रमों के लिए परीक्षा पद्धति

यूपीकैटेट-2024 के द्वारा उत्तर प्रदेश के कृषि विश्वविद्यालयों में संचालित परास्नातक (मास्टर्स) पाठ्यक्रमों के प्रवेश हेतु संयुक्त परीक्षा दिनांक **12.06.2024** को आयोजित की जायेगी। प्रवेश परीक्षा की कालावधि कुल तीन घण्टे की होगी। परीक्षा कुल 800 अंकों के लिए होगी। जिसमें कुल 200 वस्तुनिष्ठ स्वरूप के बहु विकल्पीय प्रश्न होंगे। एम0बी0ए0 पाठ्यक्रम हेतु प्रवेश परीक्षा की कालावधि कुल दो घण्टे की होगी। परीक्षा कुल 400 अंको के लिए होगी। जिसमें कुल 100 बहु विकल्पीय प्रश्न होंगे। अभ्यर्थी अपने शैक्षणिक अर्हता के अनुसार परास्नातक (मास्टर्स) पाठ्यक्रम की प्रवेश प्रक्रिया में सम्मिलित हो सकते हैं।

**परास्नातक (मास्टर्स) पाठ्यक्रम एवं कोड नम्बर निम्नवत् हैं:-**

S. N.	Degree Programme	Abbreviation of the Exam.	Code No.
1	M.Sc. (Community Science/Home Science)	MHS	05
2	M.Sc.(Ag.) / M.Sc.(Horticulture) /M.Sc. (Ag.) Molecular Biology & Biotechnology	MAG	06
3	M.V.Sc.	MVS	07
4	M.Tech. Agricultural Engineering: Process and Food Engineering / Irrigation and Drainage Engineering/ Farm Machinery and Power Engineering/ Soil Water Conservation Engineering/ Renewable Energy Engineering	MTA	08
5	M.Tech. (Mechanical Engineering)	MTM	09
6	M.Sc. (Molecular Biology & Biotechnology)	MTB	10
7	M.F.Sc.	MFS	11
8	M.Sc. Forestry	MFR	12
9	MBA	MBA	13

**परास्नातक (मास्टर्स) पाठ्यक्रम के प्रश्न पुस्तिका का प्रारूप निम्नवत् है:-**

Sl. N.	Programme	Abbreviations of the Exam.	Subject	No. of questions	Group of Questions
1.	M.Sc. (Community Science)	MHS	1. General Knowledge	25	A
			2. Food and Nutrition	35	
			3. Home Management	35	B
			4. Child Development	34	
			5. Home Science Extension Education	34	C
			6. Clothing & Textiles	32	
			7. Statistics	05	
2.	M.Sc. (Ag.)/M.Sc. (Hort.)/ M.Sc. (Ag.) Molecular Biology & Biotechnology	MAG	1. General Knowledge	25	A
			2.Agronomy & Agrometeorology	15	
			3.Horticulture	25	
			4.Soil Science	09	B
			5.Agril. Engg.	09	
			6.Animal Husbandry & Dairying	09	
			7.Agril. Biochemistry	09	
			8.Genetics & Plant Breeding	11	
			9.Extension Education	09	
			10.Entomology	09	
			11.Plant Pathology & Nematology	09	C
			12.Agril. Economics	09	
			13.Seed Technology	06	
			14.Soil Conservation	07	
			15.Statistics	14	
			16.Biotechnology	15	
			17.Forestry	10	
			<b>Total</b>	<b>200</b>	

3.	M.V.Sc.	MVS	1. General Knowledge	25	A
			2. Vet. Microbiology	10	
			3. L.P.M.	15	
			4. Vet. Surgery & Radiology	10	B
			5. Animal Genetics & Breeding	10	
			6. Animal Nutrition	10	
			7. Vet. Physiology and Biochemistry	20	C
			8. Vet. Pharmacology & Toxicology	15	
			9. Vet. Parasitology	10	
			10. Vet. Pathology	10	
			11. Vet. Epidemiology & Public Health	10	
			12. Vet. Gynaecology and Obstetrics	10	
			13. Vet. Medicine	15	
			14. Vet. Extension Education	10	
			15. Veterinary Anatomy	10	
			16. Livestock Products Technology	10	
<b>Total</b>			<b>200</b>		
4.	M.Tech. Agricultural Engineering/Process and Food Engineering / Irrigation and Drainage Engineering/ Farm Machinery and Power Engineering/ Soil Water Conservation Engineering/Renewable Energy Engineering	MTA	1. General Knowledge	25	A
			2. Milling of Agril. Produce	26	
			3. Storage Engg.	26	B
			4. Engineering Properties of Bio-material	26	
			5. Heat and Mass Transfer	22	
			6. Dairy and Food Engg.	26	C
			7. Farm Machinery and Power	22	
			8. Soil and Water conservation and Irrigation Engg.	27	
			<b>Total</b>		
5.	M.Tech. (Mechanical Engg.)	MTM	1. General Knowledge	25	A
			2. Thermodynamics, I.C. Engine	24	
			3. Power Plant Engg.	24	B
			4. Refrigeration and Air Conditioning	24	
			5. Heat and Mass Transfer	25	
			6. Fluid Mechanics	25	C
			7. Machine Design	26	
			8. Production Engg. Industrial Engg.	27	
<b>Total</b>			<b>200</b>		
6.	M.Sc. (Molecular Biology & Biotechnology)	MTB	1. General Knowledge	25	A
			2. Molecular Biology & Genetic Engg.	23	
			3. Cell Biology	23	B
			4. Pathology & Microbiology	23	
			5. Immunology / Animal Biotechnology	23	
			6. Biochemistry & Physiology	23	C
			7. Commercial Biotechnology	23	
			8. Recombinant DNA Technology	23	
			9. Bioinformatics	14	
<b>Total</b>			<b>200</b>		
7.	M.F.Sc. (Master of Fisheries Science)	MFS	1. General Knowledge	25	A
			2. Aquaculture	38	
			3. Fisheries Resource Management	36	B
			4. Aquatic Environment Management	33	
			5. Aquatic Animal Health Management	28	
			6. Fish Processing Technology	20	C
			7. Fisheries Engineering	10	
			8. Fisheries Extension, Economics and Statistics	10	
<b>Total</b>			<b>200</b>		
8.	M.Sc. Forestry	MFR	1. General Knowledge	25	A
			2. Principles of Silviculture	20	
			3. Silvicultural Systems	20	B
			4. Forest Mensuration	20	
			5. Wood Science & Technology	15	
			6. Fundamentals of Forest Protection	20	

			7. Agroforestry	20	} c
			8. Social Forestry	20	
			9. Forest Ecology and Management	20	
			10. Forest Nursery and Afforestation Techniques	20	
			<b>Total</b>	<b>200</b>	
9.	MBA (Agri-Business Management)	MBA	1. General Knowledge	70	
			2. General English of High School Standard	30	
			<b>Total</b>	<b>100</b>	

नोट:

यदि दो अथवा अधिक अभ्यर्थियों के परास्नातक पाठ्यक्रमों के लिए आयोजित प्रवेश परीक्षा में अर्हतांक समान होते हैं, तो प्रवेश परीक्षा में A,B,C प्रश्न समूह (Group of Questions) के आधार पर मेरिट लिस्ट के लिए वरीयता का क्रम  $A > B > C$  रहेगा। अगर इनमें भी ऐसे अभ्यर्थियों के अर्हतांक समान होते हैं, तो जिस अभ्यर्थी की आयु सबसे कम होगी वह मेरिट लिस्ट में वरीयता प्राप्त करेगा।

MAG, MFR and MTB ग्रुपों के अभ्यर्थियों की काउन्सलिंग संयुक्त मेरिट के आधार पर किया जायेगा।

### III. पीएच0 डी0 पाठ्यक्रमों के लिए परीक्षा पद्धति

यूपीकैट-2024 के द्वारा उत्तर प्रदेश के कृषि विश्वविद्यालयों में संचालित पीएच0डी0 पाठ्यक्रमों के प्रवेश हेतु संयुक्त परीक्षा दिनांक **12.06.2024** को आयोजित की जायेगी। प्रवेश परीक्षा की कालावधि कुल दो घण्टे की होगी। परीक्षा कुल 400 अंको के लिए होगी। जिसमें कुल 100 बहु विकल्पीय प्रश्न होंगे। अभ्यर्थी अपने शैक्षणिक अर्हता के अनुसार पीएच0डी0 पाठ्यक्रम की प्रवेश प्रक्रिया में सम्मिलित हो सकते हैं।

पीएच0डी0 पाठ्यक्रम एवं कोड नम्बर निम्नवत् है:-

Sl. No.	Subject	Code No.
<b>1. Ph.D. Agriculture (PDA)</b>		
(i)	Biochemistry	101
(ii)	Molecular Biology and Biotechnology	102
(iii)	Agricultural Economics	103
(iv)	Agriculture Extension Education	104
(v)	Agriculture Meteorology	105
(vi)	Agricultural Statistics	106
(vii)	Agronomy	107
(viii)	Animal Husbandry	108
(ix)	Animal Husbandry & Dairying	109
(x)	Entomology	110
(xi)	Genetics and Plant Breeding	111
(xii)	Plant Pathology	112
(xiii)	Plant Physiology	113
(xiv)	Seed Sciences & Technology	114
(xv)	Soil Conservation and Water Management	115
(xvi)	Soil Science	116
<b>2. Ph.D. Horticulture (PDH)</b>		
(i)	Fruit Science	201
(ii)	Vegetable Science	202
(iii)	Floriculture and Landscaping	203
(iv)	Post Harvest Management	204
<b>3. Ph.D. Community Science (PDHS)</b>		
(i)	Extension Education and Communication Management	301
(ii)	Resource Management and Consumer Science	302

(iii)	Food and Nutrition	303
(iv)	Human Development and Family Studies	304
(v)	Apareal and Textile Science	305
<b>4. Ph.D. Veterinary Science (PDV)</b>		
(i)	Animal Genetics and Breeding	401
(ii)	Animal Nutrition	402
(iii)	Livestock Production & Management	403
(iv)	Veterinary Biochemistry	404
(v)	Veterinary Microbiology	405
(vi)	Veterinary Extension Education	406
(vii)	Animal Reproduction Gynaecology and Obstetrics	407
(viii)	Veterinary Pathology	408
(ix)	Veterinary Pharmacology and Toxicology	409
(x)	Veterinary Public Health & Epidemiology	410
(xi)	Veterinary Surgery and Radiology	411
(xii)	Veterinary Medicine	412
(xiii)	Veterinary Physiology	413
(xiv)	Veterinary Parasitology	414
(xv)	Livestock Products Technology	415
(xvi)	Veterinary Anatomy	416
<b>5. Ph.D. Agricultural Engineering(PDT)</b>		
(i)	Processing and Food Engineering	501
(ii)	Irrigation and Drainage Engineering	502
(iii)	Farm Machinery and Power Engineering	503
(iv)	Soil and Water Conservation Engineering	504
<b>6. Ph.D. Forestry (Silviculture &amp; Agroforestry)(PDFR)</b>		601
<b>7. Ph.D. Molecular Biology &amp; Biotechnology (PDB)</b>		701
<b>8. Ph.D. in Fihseries (PDF)</b>		
(i)	Aquaculture	801
(ii)	Fisheries Resource Management	802

पीएच0 डी0 पाठ्यक्रम के प्रश्न पुस्तिका का प्रारूप निम्नवत् है:—

S N	Programme	Abbreviations of the Exam	Code	Subject	No. of questions	Group of Questions
1.	Ph.D. (Agriculture)	PDA	14	General Knowledge	20	A
				Statistics	20	B
				Concerned Subject	60	C
2.	Ph.D. (Horticulture)	PDH	15	General Knowledge	20	A
				Statistics	20	B
				Concerned Subject	60	C
3.	Ph.D. (Community Science)	PDHS	16	General Knowledge	20	A
				Statistics	20	B
				Concerned Subject	60	C
4.	Ph.D. (Veterinary Science)	PDV	17	General Knowledge	20	A
				Statistics	20	B
				Concerned Subject	60	C

5.	Ph.D. (Agril. Engg.)	PDT	18	General Knowledge	20	A
				Statistics	20	B
				Concerned Subject	60	C
6.	Ph.D. (Forestry)	PDFR	19	General Knowledge	20	A
				Statistics	20	B
				Concerned Subject	60	C
7.	Ph.D. (Molecular Biology & Biotechnology)	PDB	20	General Knowledge	20	A
				Statistics	20	B
				Concerned Subject	60	C
8	Ph.D. In Fisheries	PDF	21	General Knowledge	20	A
				Statistics	20	B
				Concerned Subject	60	C

**नोट:** यदि दो अथवा अधिक अभ्यर्थियों के पीएचडी पाठ्यक्रमों के लिए आयोजित प्रवेश परीक्षा में अर्हतांक समान होते ह, तो प्रवेश परीक्षा में A,B,C प्रश्न समूह (Group of Questions) के आधार पर मेरिट लिस्ट के लिए वरीयता का क्रम  $C > B > A$  रहेगा। अगर इनमें भी ऐसे अभ्यर्थियों के अर्हतांक समान होते है, तो जिस अभ्यर्थी की आयु सबसे कम होगी, वह मेरिट लिस्ट में वरीयता प्राप्त करेगा।

#### IV.परीक्षा की तिथियाँ, समय एवं कालावधि

S.N.	Programme	Date of Exam	Time	Duration
1	स्नातक (Undergraduate )	11-06-2024	9.00 am to 12.00 Noon	03 Hrs.
2	परास्नातक (Master's)	12-06-2024	9.00 am to 12.00 Noon	03 Hrs.
3	पीएचडी (Ph.D.)	12-06-2024	9.00 am to 11.00 am	02 Hrs.
4	एमबीए (MBA)	12-06-2024	3.00 pm to 5.00 pm	02 Hrs.

#### V.सिलेबस (Syllabus)

1. सभी स्नातक पाठ्यक्रमों के लिए:- सम्बंधित विषयों का यूपी बोर्ड द्वारा निर्धारित इण्टर मीडिएट परीक्षा का सिलेबस।
2. सभी परास्नातक (मास्टर्स) पाठ्यक्रमों के लिए:- सम्बंधित विषयों का स्नातक पाठ्यक्रमों का सिलेबस।
3. सभी पीएचडी पाठ्यक्रमों के लिए:- सम्बंधित विषयों का परास्नातक पाठ्यक्रमों का सिलेबस।

#### Syllabus of Statistics as Common Subject for Ph.D. Programme:

Measures of central tendency and dispersion, Skewness and kurtosis, Probability, Normal distribution (properties only); Test of significance (t, Z, F and  $X^2$ -test), Regression and correlation (including partial and multiple correlations with their test of significance), Sampling theory with reference to crop estimation survey (random, stratified and multistage sampling). Analysis of variance, Principles of experimental designs, Completely Randomized Design, Randomized Block Design, Latin Square Design, Factorial Experiments ( $2^3$  factorial experiments), Split Plot design, Analysis of Covariance; Missing plot Technique (in R.B.D. and L.S.D. with one value missing)

## VI. मूल्यांकन (Evaluation)

यूपीकैटेट-2024 के सभी प्रवेश परीक्षाओं के मूल्यांकन हेतु ऋणात्मक अंकन किया जायेगा। प्रत्येक सही उत्तर के लिए चार (04) अंक आवंटित होंगे और प्रत्येक गलत उत्तर के लिए एक (01) अंक कम किया जायेगा।

## VII. न्यूनतम अर्हतांक (Cut Off)

यूपीकैटेट-2024 के पात्रता परीक्षा में उत्तीर्ण होने के लिए सामान्य (General) एवं अन्य पिछड़ा वर्ग (OBC) के अभ्यर्थियों के लिए न्यूनतम अर्हतांक 10% होगा। अनुसूचित जाति (SC) एवं अनुसूचित जनजाति (ST) के छात्रों के लिए न्यूनतम अर्हतांक 5% होगा।

## VIII. परीक्षा परिणाम (Result)

परीक्षा परिणाम <https://upcatet.org> वेबसाइट पर निर्धारित तिथि में घोषित होगा। अभ्यर्थी वेबसाइट के माध्यम से रजिस्ट्रेशन/रोल न0 और जन्मतिथि का प्रयोग करते हुए रिजल्ट डाउनलोड कर सकते हैं।

## IX. एम0बी0ए0 पाठ्यक्रम का परिणाम (Result of MBA Programme)

जो अभ्यर्थी M.B.A (Agri Business Management) पाठ्यक्रम में प्रवेश के इच्छुक हैं उन्हें यूपीकैटेट-2024 की लिखित परीक्षा में उत्तीर्ण होना आवश्यक होगा। न्यूनतम अर्हतांक (Cut Off) के आधार पर चयनित अभ्यर्थियों को सम्बंधित विश्वविद्यालयों में Group Discussion एवं Personal Interview हेतु बुलाया जायेगा। Group Discussion के लिए 150 अंक एवं Personal Interview के लिए 50 अंक निर्धारित हैं। M.B.A (Agri Business Management) पाठ्यक्रम हेतु अभ्यर्थी का चयन Comprehensive Merit List के अनुसार किया जायेगा।

### नोट:-

- 1- प्रवेश परीक्षा की उत्तरपत्रों की पुनः जाँच/पुनर्मूल्यांकन का प्राविधान नहीं है।
- 2- प्रवेश परीक्षा सम्बन्धी अभिलेख कार्यालय में केवल छः माह के लिए ही सुरक्षित रखा जायेगा।

**Table 04: Number of Seats Universities wise  
Undergraduate Programmes**

S.N.	Programmes	C.S.A.U.A.& T., Kanpur				A.N.D.U.A. & T., Ayodhya				S.V.P.U.A.& T., Meerut				B.U.A.&T., Banda				MBUA&T, Kushinagar
		Normal	Paid	NRI/ Spons	Total	Normal	Paid	NRI/ Spons	Total	Normal	Paid	NRI/ Spons	Total	Normal	Paid	NRI/ Spons	Total	Normal
1	B.Sc. (Hons) Agriculture (Univ. Campus)	84	36	12	<b>132</b>	100	38	2	<b>140</b>	72	32	15	<b>119</b>	72	24	2	<b>98</b>	
	B.Sc. (Hons) Agriculture (Azamgarh Campus)	-	-	-	-	68	17	-	<b>85</b>	-	-	-	-	-	-	-	-	
	B.Sc. (Hons) Agriculture (Gonda Campus)	-	-	-	-	50	15	-	<b>65</b>	-	-	-	-	-	-	-	-	
	B.Sc. (Hons) Agriculture (Lakhimpur Kheri Campus)	53	17	7	<b>77</b>	-	-	-	-	-	-	-	-	-	-	-	-	
	B.Sc. (Hons) Agriculture (Hardoi Campus)	53	17	-	<b>70</b>	-	-	-	-	-	-	-	-	-	-	-	-	
2	B.Sc. (Hons) Horticulture	38	12	5	<b>55</b>	76	10	2	<b>88</b>	34	10	-	<b>44</b>	72	24	2	<b>98</b>	
3	B.Sc. (Hons) Forestry	38	12	5	<b>55</b>	30	-	-	<b>30*</b>	-	-	-	-	34	14	2	<b>50</b>	
4	B. F. Sc. (Bachelor in Fisheries Science)	40	-	-	<b>40</b>	30	2	-	<b>32</b>	-	-	-	-	-	-	-	-	
5	B. V. Sc. & A. H.	-	-	-	-	40	20	8	<b>68</b>	40	20	8	<b>68</b>	51	10	7	<b>68*</b>	
6	B.Sc. (Hons) Community Science	30	10	-	<b>40</b>	35	-	-	<b>35</b>	-	-	-	-	18	6	-	<b>24</b>	
7	B.Tech. (Biotechnology)	-	-	-	-	30	-	-	<b>30</b>	50	22	-	<b>72</b>	-	-	-	-	
8	B.Tech. (Agril. Engg.)	29	-	-	<b>29</b>	48	-	-	<b>48</b>	44	-	-	<b>44</b>	30	10	-	<b>40*</b>	
9	B.Tech. (Dairy Technology)	40	-	-	<b>40</b>	-	-	-	-	44	-	-	<b>44</b>	-	-	-	-	
10	B.Tech. ( Food Technology)	-	-	-	-	-	-	-	-	34	10	-	<b>44</b>	30	10	-	<b>40*</b>	
11	B.Tech. (Sugarcane Science and Technology)	-	-	-	-	-	-	-	-	40	-	-	<b>40</b>	-	-	-	-	<b>30*</b>
12	B.Sc. (Hons) Food Nutrition and Dietetics	-	-	-	-	20	-	-	<b>20</b>	-	-	-	-	-	-	-	-	-
<b>Total</b>		<b>405</b>	<b>104</b>	<b>29</b>	<b>538</b>	<b>527</b>	<b>102</b>	<b>12</b>	<b>641</b>	<b>358</b>	<b>94</b>	<b>23</b>	<b>475</b>	<b>307</b>	<b>98</b>	<b>13</b>	<b>418</b>	<b>30</b>

**Table 05: Post Graduate Programme**

S.N.	Programmes	C.S.A.U.A.&T., Kanpur				A.N.D.U.A.&T., Ayodhya				S.V.P.U.A.&T., Meerut				B.U.A.&T., Banda			
		Normal	Paid	NRI/Spons.	Total	Normal	Paid	NRI/Spons.	Total	Normal	Paid	NRI/Spons.	Total	Normal	Paid	NRI/Spons.	Total
<b>1.</b>	<b>M.Sc. (Community Science/Home Science)</b>																
(i)	Extension Education and Communication Management	5	1	-	6	-	-	-	-	-	-	-	-	-	-	-	-
(ii)	Resource Management and Consumer Science	3	-	-	3	2	-	-	2	-	-	-	-	-	-	-	-
(iii)	Food Science and Nutrition	9	3	-	12	2	-	-	2	-	-	-	-	-	-	-	-
(iv)	Human Development and Family Studies	3	-	-	3	2	-	-	2	-	-	-	-	-	-	-	-
(v)	Apparel and Textile Science	5	1	-	6	2	-	-	2	-	-	-	-	4	1	-	5*
	<b>Total</b>	<b>25</b>	<b>5</b>	<b>-</b>	<b>30</b>	<b>8</b>	<b>-</b>	<b>-</b>	<b>8</b>	<b>-</b>	<b>-</b>	<b>-</b>	<b>-</b>	<b>4</b>	<b>1</b>	<b>-</b>	<b>5</b>
<b>2.</b>	<b>M.Sc. (Agriculture)</b>																
(i)	Biochemistry	4	1	-	5	10	1	-	11	-	-	-	-	4	1	-	5
(ii)	Molecular Biology and Biotechnology	-	-	-	-	12	1	-	13	-	-	-	-	-	-	-	-
(iii)	Agricultural Economics	7	2	-	9	10	1	-	11(M)	2	1	-	3	4	1	-	5
		-	-	-	-	2	-	-	2(A)	-	-	-	-	-	-	-	-
(iv)	Agricultural Extension Education	7	2	-	9	10	1	-	11(M)	4	2	-	6	6	2	-	8
		-	-	-	-	2	-	-	2(A)	-	-	-	-	-	-	-	-
(v)	Agricultural Meteorology	-	-	-	-	8	1	-	9	-	-	-	-	-	-	-	-
(vi)	Agricultural Statistics	-	-	-	-	7	1	-	8	-	-	-	-	4	1	-	5
(vii)	Agronomy	11	4	2	17	18	3	1	22	6	3	-	9	6	2	-	8
(viii)	Animal Husbandry	-	-	-	-	-	-	-	-	4	2	-	6	-	-	-	-
(ix)	Animal Husbandry & Dairying	8	2	-	10	-	-	-	-	-	-	-	-	-	-	-	-



S.N.	Programmes		C.S.A.U.A.&T., Kanpur				A.N.D.U.A.&T., Ayodhya				S.V.P.U.A.&T., Meerut				B.U.A.&T., Banda			
			Normal	Paid	NRI/Spons.	Total	Normal	Paid	NRI/Spons.	Total	Normal	Paid	NRI/Spons.	Total	Normal	Paid	NRI/Spons.	Total
	(x)	Entomology	8	2	1	11	12	1	-	13	4	2	-	6	6	2	-	8
	(xi)	Genetics and Plant Breeding	11	4	2	17	18	3	1	22	4	2	-	6	6	2	-	8
	(xii)	Plant Pathology	9	3	1	13	14	1	-	15	4	2	-	6	6	2	-	8
	(xiii)	Plant Physiology	6	2	-	8	8	1	-	9	-	-	-	-	-	-	-	-
	xiv)	Seed Sciences and Technology	6	2	-	8	13	1	-	14	-	-	-	-	-	-	-	-
	(xv)	Soil Conservation & Water Management	8	2	-	10	-	-	-	-	-	-	-	-	-	-	-	-
	(xvi)	Soil Science	7	3	1	11	15	1	-	16	4	2	-	6	6	2	-	8
	<b>Total</b>		<b>92</b>	<b>29</b>	<b>7</b>	<b>128</b>	<b>159</b>	<b>17</b>	<b>2</b>	<b>178</b>	<b>32</b>	<b>16</b>	<b>-</b>	<b>48</b>	<b>48</b>	<b>15</b>		<b>68</b>
3.	<b>M.Sc. (Horticulture)</b>																	
	(i)	Floriculture and Landscaping	-	-	-	-	5	-	-	5	3	1	-	4	6	2	-	8
	(ii)	Fruit Science	7	2	-	9	15	1	-	16	3	1	-	4	6	2	-	8
	(iii)	Post Harvest Management	-	-	-	-	5	-	-	5	-	-	-	-	4	1	-	5
	(iv)	Vegetable Science	7	2	-	9	15	1	-	16	4	2	-	6	6	2	-	8
	<b>Total</b>		<b>14</b>	<b>4</b>	<b>-</b>	<b>18</b>	<b>40</b>	<b>2</b>	<b>-</b>	<b>42</b>	<b>10</b>	<b>4</b>	<b>-</b>	<b>14</b>	<b>22</b>	<b>7</b>	<b>-</b>	<b>29</b>
4.	<b>M.Sc. (Forestry)</b>																	
	(i)	Silviculture & Agroforestry	-	-	-	-	12	-	-	12	-	-	-	-	6	2	-	8
	(ii)	Forest Biology & Tree Improvement	-	-	-	-	-	-	-	-	-	-	-	-	4	1	-	5
	(iii)	Forest Products Utilization	-	-	-	-	-	-	-	-	-	-	-	-	4	1	-	5
	(iv)	Natural Resource Management	-	-	-	-	-	-	-	-	-	-	-	-	4	1	-	5
	<b>Total</b>		<b>-</b>	<b>-</b>	<b>-</b>	<b>-</b>	<b>12</b>	<b>-</b>	<b>-</b>	<b>12</b>	<b>-</b>	<b>-</b>	<b>-</b>	<b>-</b>	<b>18</b>	<b>5</b>		<b>23</b>

S.N.	Programmes	C.S.A.U.A.&T., Kanpur				A.N.D.U.A.&T., Ayodhya				S.V.P.U.A.&T., Meerut				B.U.A.&T., Banda				
		Normal	Paid	NRI/Spons.	Total	Normal	Paid	NRI/Spons.	Total	Normal	Paid	NRI/Spons.	Total	Normal	Paid	NRI/Spons.	Total	
5.	<b>M.V.Sc:-</b>																	
	(i)	Animal Genetics and Breeding	-	-	-	-	2	-	-	2	3	-	-	3	-	-	-	-
	(ii)	Animal Nutrition	-	-	-	-	4	-	-	4	3	2	-	5	-	-	-	-
	(iii)	Livestock Production and Management	-	-	-	-	6	-	-	6	4	-	-	4	-	-	-	-
	(iv)	Livestock Products Technology	-	-	-	-	-	-	-	-	4	-	-	4	-	-	-	-
	(v)	Veterinary Extension Education	-	-	-	-	2	-	-	2	3	-	-	3	-	-	-	-
	(vi)	Veterinary Biochemistry	-	-	-	-	2	-	-	2	3	-	-	3	-	-	-	-
	(vii)	Animal Reproduction Gynaecology and Obstetrics	-	-	-	-	6	-	-	6	6	2	-	8	-	-	-	-
	(viii)	Veterinary Medicine	-	-	-	-	6	-	-	6	5	2	-	7	-	-	-	-
	(ix)	Veterinary Microbiology	-	-	-	-	2	-	-	2	3	-	-	3	-	-	-	-
	(x)	Veterinary Pathology	-	-	-	-	4	-	-	4	3	-	-	3	-	-	-	-
	(xi)	Veterinary Physiology	-	-	-	-	2	-	-	2	3	-	-	3	-	-	-	-
	(xii)	Veterinary Pharmacology and Toxicology	-	-	-	-	-	-	-	-	4	-	-	4	-	-	-	-
	(xiii)	Veterinary Public Health and Epidemiology	-	-	-	-	2	-	-	2	3	-	-	3	-	-	-	-
	(xiv)	Veterinary Surgery and Radiology	-	-	-	-	6	-	-	6	1	1	-	2	-	-	-	-
	(xv)	Veterinary Parasitology	-	-	-	-	2	-	-	2	2	-	-	2	-	-	-	-
	(xvi)	Veterinary Anatomy	-	-	-	-	-	-	-	-	3	-	-	3	-	-	-	-
<b>Total</b>			-	-	-	<b>46</b>	-	-	<b>46</b>	<b>53</b>	<b>7</b>	-	<b>60</b>	-	-	-	-	

S.N.	Programmes	C.S.A.U.A.&T., Kanpur				A.N.D.U.A.&T., Ayodhya				S.V.P.U.A.&T., Meerut				B.U.A.&T., Banda			
		Normal	Paid	NRI/Spons.	Total	Normal	Paid	NRI/Spons.	Total	Normal	Paid	NRI/Spons.	Total	Normal	Paid	NRI/Spons.	Total
6.	<b>M.Tech. Agril. Engg./ Mechanical Engg.</b>																
	(i)	Agril. Engg. (Processing and Food Engineering)															
	(ii)	Agricultural Engg.															
	(iii)	Mechanical Engg.															
	(iv)	Agril. Engg (Irrigation and Drainage Engineering)															
	(v)	Agril. Engg. (Farm Machinery and Power Engineering)															
	(vi)	Agricultural Engineering (Soil and Water Conservation Engineering)															
	(vii)	Renewable Energy Engineering															
	<b>Total</b>	<b>10</b>	-	-	<b>10</b>	<b>15</b> (MCAET)	-	-	<b>15</b> (MCAET)	<b>6</b>	<b>4</b>	-	<b>10</b>	-	-	-	-
7.	<b>Molecular Biology &amp; Biotechnology</b>																
	(i)	M.Sc. (Molecular Biology and Biotechnology)															
8.	<b>M.F.Sc.</b>																
	(i)	Aquaculture															
	(ii)	Fisheries Resource Management															
	<b>Total</b>	-	-	-	-	<b>10</b>	-	-	<b>10</b>	-	-	-	-	-	-	-	-
9.	(i)	<b>MBA (Agri. Business Management)</b>															
		50	16	-	<b>66</b>	<b>40</b>	<b>10</b>	-	<b>50</b>	-	-	-	-	-	-	-	-

**Table 06: Ph.D. Programmes**

S.N.	Programmes	C.S.A.U.A.&T., Kanpur				A.N.D.U.A.&T., Ayodhya				S.V.P.U.A.&T., Meerut				B.U.A.&T., Banda			
		Normal	Paid	NRI/Spons.	Total	Normal	Paid	NRI/Spons.	Total	Normal	Paid	NRI/Spons.	Total	Normal	Paid	NRI/Spons.	Total
1	<b>Ph.D. (Agriculture)</b>																
	(i) Biochemistry	3 <sup>+</sup>	-	-	3	3	-	-	3	-	-	-	-				
	(ii) Molecular Biology and Biotechnology	-	-	-	-	5	-	-	5	-	-	-	-	-	-	-	-
	(iii) Agricultural Economics	2	-	-	2	4	-	-	4	-	-	-	-	-	-	-	-
	(iv) Agricultural Extension Education	3 <sup>+</sup>	-	-	3	5	-	-	5	4	2	-	6	4	-	-	4
	(v) Agriculture Meteorology	-	-	-	-	3	-	-	3	-	-	-	-				
	(vi) Agricultural Statistics	-	-	-	-	2	-	-	2	-	-	-	-				
	(vii) Agronomy	7 <sup>+</sup>	3	-	10	7	1	-	8	4	2	-	6	4	-	-	4
	(viii) Animal Husbandry	-	-	-	-	-	-	-	-	4	2	-	6				
	(ix) Animal Husbandry & Dairying	4 <sup>+</sup>	2	-	6	-	-	-	-	-	-	-	-				
	(x) Entomology	6 <sup>+</sup>	2	-	8	5	-	-	5	4	2	-	6	4	-	-	4
	(xi) Genetics and Plant Breeding	7 <sup>+</sup>	3	-	10	9	1	-	10	4	2	-	6	4	-	-	4
	(xii) Plant Pathology	5 <sup>+</sup>	1	-	6	6	1	-	7	4	2	-	6	4	-	-	4
	(xiii) Plant Physiology	2	-	-	2	3	-	-	3	-	-	-	-				
	xiv) Seed Science and Technology	6 <sup>+</sup>	2	-	8	3	-	-	3	-	-	-	-				
	(xv) Soil Conservation & Water Management	5 <sup>+</sup>	1	-	6	-	-	-	-	-	-	-	-				
	(xvi) Soil Science	4 <sup>+</sup>	2	-	6	6	1	-	7	4	2	-	6	4	-	-	4
<b>Total</b>		<b>54</b>	<b>16</b>	<b>-</b>	<b>70</b>	<b>61</b>	<b>4</b>	<b>-</b>	<b>65</b>	<b>28</b>	<b>14</b>	<b>-</b>	<b>42</b>	<b>24</b>	<b>-</b>	<b>-</b>	<b>24</b>

S.N.	Programmes	C.S.A.U.A.&T., Kanpur				A.N.D.U.A.&T., Ayodhya				S.V.P.U.A.&T., Meerut				B.U.A.&T., Banda				
		Normal	Paid	NRI/Spons.	Total	Normal	Paid	NRI/Spons.	Total	Normal	Paid	NRI/Spons.	Total	Normal	Paid	NRI/Spons.	Total	
2	<b>Ph.D. (Horticulture)</b>																	
	(i)	Floriculture and Landscaping																
	(ii)	Fruit Science																
	(iii)	Vegetable Science																
	(iv)	Post Harvest Management																
<b>Total</b>		<b>8</b>	<b>4</b>	<b>-</b>	<b>12</b>	<b>18</b>	<b>-</b>	<b>-</b>	<b>18</b>	<b>9</b>	<b>3</b>	<b>-</b>	<b>12</b>	<b>12</b>	<b>-</b>	<b>-</b>	<b>12</b>	
3	<b>Ph.D. (Forestry)</b>																	
	(i)	Silviculture and Agroforestry																
4	<b>Ph.D. (Community Science)</b>																	
	(i)	Extension Education and Communication Management																
	(ii)	Resource Management and Consumer Science																
	(iii)	Food Science and Nutrition																
	(iv)	Human Development and Family Studies																
	(v)	Apparel and Textile Science																
<b>Total</b>		<b>8</b>	<b>1</b>	<b>-</b>	<b>9</b>	<b>5</b>	<b>-</b>	<b>-</b>	<b>5</b>	<b>-</b>	<b>-</b>	<b>-</b>	<b>-</b>	<b>-</b>	<b>-</b>	<b>-</b>	<b>-</b>	
5	<b>Ph.D. (Molecular Biology and Biotechnology)</b>																	
	(i)	Molecular Biology and Biotechnology																

S.N.	Programmes	C.S.A.U.A.&T., Kanpur				A.N.D.U.A.&T., Ayodhya				S.V.P.U.A.&T., Meerut				B.U.A.&T., Banda			
		Normal	Paid	NRI/Spons.	Total	Normal	Paid	NRI/Spons.	Total	Normal	Paid	NRI/Spons.	Total	Normal	Paid	NRI/Spons.	Total
6	<b>Ph.D. (Veterinary Science)</b>																
	(i) Animal Genetics and Breeding	-	-	-	-	1	-	-	1	1	-	-	1	-	-	-	-
	(ii) Animal Nutrition	-	-	-	-	2	-	-	2	2	-	-	2	-	-	-	-
	(iii) Live Stock Production and Management	-	-	-	-	3	-	-	3	3	-	-	3	-	-	-	-
	(iv) Veterinary Extension Education	-	-	-	-	2	-	-	2	1	-	-	1	-	-	-	-
	(v) Veterinary Biochemistry	-	-	-	-	1	-	-	1	1	-	-	1	-	-	-	-
	(vi) Animal Reproduction Gynaecology and Obstetrics	-	-	-	-	3	-	-	3	3	-	-	3	-	-	-	-
	(vii) Veterinary Microbiology	-	-	-	-	2	-	-	2	1	-	-	1	-	-	-	-
	(viii) Veterinary Pathology	-	-	-	-	2	-	-	2	2	-	-	2	-	-	-	-
	(ix) Veterinary Pharmacology and Toxicology	-	-	-	-	-	-	-	-	2	-	-	2	-	-	-	-
	(x) Veterinary Public Health and Epidemiology	-	-	-	-	1	-	-	1	1	-	-	1	-	-	-	-
	(xi) Veterinary Surgery and Radiology	-	-	-	-	3	-	-	3	1	-	-	1	-	-	-	-
	(xii) Veterinary Medicine	-	-	-	-	2	-	-	2	3	-	-	3	-	-	-	-
	(xiii) Veterinary Physiology	-	-	-	-	2	-	-	2	2	-	-	2	-	-	-	-
	xiv) Veterinary Parasitology	-	-	-	-	1	-	-	1	1	-	-	1	-	-	-	-
	(xv) Veterinary Anatomy	-	-	-	-	-	-	-	-	3	-	-	3	-	-	-	-
	(xvi) Livestock Products Technology	-	-	-	-	-	-	-	-	3	-	-	3	-	-	-	-
	<b>Total</b>	-	-	-	-	25	-	-	25	30	-	-	30	-	-	-	-

S.N.	Programmes	C.S.A.U.A.&T., Kanpur				A.N.D.U.A.&T., Ayodhya				S.V.P.U.A.&T., Meerut				B.U.A.&T., Banda				
		Normal	Paid	NRI/Spons.	Total	Normal	Paid	NRI/Spons.	Total	Normal	Paid	NRI/Spons.	Total	Normal	Paid	NRI/Spons.	Total	
7.	<b>Ph.D. (Agricultural Engineering )</b>																	
	(i)	Processing and Food Engineering	-	-	-	-	1	-	-	1	4	1	-	5	-	-	-	-
	(ii)	Irrigation and Drainage Engineering	-	-	-	-	-	-	-	-	-	-	-	-	-	-	-	-
	(iii)	Farm Machinery and Power Engineering	-	-	-	-	1	-	-	1	-	-	-	-	-	-	-	-
	(iv)	Soil and Water Conservation Engineering	-	-	-	-	-	-	-	-	-	-	-	-	-	-	-	-
	<b>Total</b>	-	-	-	-	<b>2</b> (MCAET)	-	-	<b>2</b> (MCAET)	<b>4</b>	<b>1</b>	-	<b>5</b>	-	-	-	-	
8.	<b>Ph.D. in Fisheries</b>																	
	(i)	Aquaculture	-	-	-	-	1	-	-	1	-	-	-	-	-	-	-	-
	(ii)	Fisheries Resource Management	-	-	-	-	2	-	-	2	-	-	-	-	-	-	-	-
		<b>Total</b>	-	-	-	-	<b>3</b>	-	-	<b>3</b>	-	-	-	-	-	-	-	-

1. ANDUAT, Ayodhya in masters programme **M** for Main Campus and **A** for Azamgarh Campus

2. \* Subjected to the approval from competent Authority

2. + Excepts 2 seats, others are without fellowship

**Table: 07 ROSTER SYSTEM FOR Ph.D. ADMISSION 2024-25**

Programmes		C.S.A.U.A.&T., Kanpur												A.N.D.U.A.&T., Ayodhya								S.V.P.U.A.&T., Meerut								B.U.A.&T., Banda								
		With Fellowship				Without Fellowship				Paid Seat				Normal seat				Paid seat				Normal seat				Paid seat				Normal seat								
		UR	EWS	OBC	SC/ST	UR	EWS	OBC	SC/ST	UR	EWS	OBC	SC/ST	UR	EWS	OBC	SC/ST	UR	EWS	OBC	SC/ST	UR	EWS	OBC	SC/ST	UR	EWS	OBC	SC/ST	UR	EWS	OBC	SC/ST	UR	EWS	OBC	SC/ST	
		1. Agriculture																																				
(i)	Biochemistry	1	-	-	1	-	-	1	-	-	-	-	1	-	1	1	-	-	-	-	-	-	-	-	-	-	-	-	-	-	-	-	-	-	-	-	-	
(ii)	Molecular Biology and Biotechnology	-	-	-	-	-	-	-	-	-	-	-	3	-	1	1	-	-	-	-	-	-	-	-	-	-	1	1	-	-	-	-	-	-	-	-	-	
(iii)	Agril. Economics	1	-	1	-	-	-	-	-	-	-	-	2	-	2	-	-	-	-	-	-	-	-	-	-	-	-	-	-	-	-	-	-	-	-	-		
(iv)	Agricultural Extension Education	1	-	1	-	1	-	-	-	-	-	-	2	1	1	1	-	-	-	-	2	-	1	1	1PWD	-	-	1	1+	1PWD	-	1	1	1	1	1		
(v)	Agril. Meteorology	-	-	-	-	-	-	-	-	-	-	-	1	-	1	1	-	-	-	-	-	-	-	-	-	-	-	-	-	-	-	-	-	-	-	-	-	
(vi)	Agril. Statistics	-	-	-	-	-	-	-	-	-	-	-	1	-	1	-	-	-	-	-	-	-	-	-	-	-	-	-	-	-	-	-	-	-	-	-	-	
(vii)	Agronomy	1	-	-	1	2	-	1PWD	2	2	-	1	3	-	1	2/1	1	-	-	-	-	2	-	1	1	1	-	1	-	-	-	-	-	-	2	-	1	1
(viii)	Animal Husbandry	-	-	-	-	-	-	-	-	-	-	-	-	-	-	-	-	-	-	-	2	-	1	1	1	-	1	-	-	-	-	-	-	-	-	-	-	
(ix)	Animal Husbandry & Dairying	-	1	-	1	1	-	-	1	-	1	1	-	-	-	-	-	-	-	-	-	-	-	-	-	-	-	-	-	-	-	-	-	-	-	-	-	
(x)	Entomology	-	1	-	1	1	1	1 FF	1	1	-	1	1	1	2	-	-	-	-	1	1	1	1	1	-	1 FF	-	1	1	1	1	1	1	1	1	1	1	
(xi)	Genetics & Plant Breeding	1	-	1	-	2+	1PWD	-	1	1	2	-	1	3	1	2	2/1	-	-	1	-	2	-	2	-	1	-	1	2	-	-	1	-	1	2	-	1	1
(xii)	Plant Pathology	1	-	1	-	1	-	2	-	-	-	1	2+	1 PWD	-	2	1	-	1	-	-	2	-	1	1	1	-	1	-	-	-	-	-	2	-	1+	1 PWD	-
(xiii)	Plant Physiology	-	1	1	-	-	-	-	-	-	-	-	1	-	1	1PWD	-	-	-	-	-	-	-	-	-	-	-	-	-	-	-	-	-	-	-	-	-	-
(xiv)	Seed Sciences & Technology	1	-	-	1ST	1	1	1	1	1	-	1	1PWD	1	-	1	-	-	-	-	-	-	-	-	-	-	-	-	-	-	-	-	-	-	-	-	-	-
(xv)	Soil Conservation & Water Mgt.	-	1	-	1	2	-	1	-	-	-	1ST	-	-	-	-	-	-	-	-	-	-	-	-	-	-	-	-	-	-	-	-	-	-	-	-	-	-
(xvi)	Soil Science	1	-	1	-	1	-	-	1ST	1	-	-	1	1	1	1	1	-	-	-	1	2	-	1	1	1	-	-	1	1	1	1	1	1	-	1 SC	1ST	-
<b>Total</b>		<b>9</b>	<b>4</b>	<b>6</b>	<b>6</b>	<b>13</b>	<b>2</b>	<b>8</b>	<b>7</b>	<b>7</b>	<b>1</b>	<b>2</b>	<b>6</b>	<b>24</b>	<b>5</b>	<b>16</b>	<b>16</b>	<b>1</b>	<b>1</b>	<b>1</b>	<b>1</b>	<b>18</b>	<b>3</b>	<b>11</b>	<b>8</b>	<b>8</b>	<b>1</b>	<b>4</b>	<b>3</b>	<b>8</b>	<b>4</b>	<b>4</b>	<b>4</b>	<b>4</b>	<b>6</b>			



Programmes	C.S.A.U.A.&T., Kanpur												A.N.D.U.A.&T., Ayodhya								S.V.P.U.A.&T., Meerut								B.U.A.&T., Banda						
	With Fellowship				Without Fellowship				Paid Seat				Normal seat				Paid seat				Normal seat				Paid seat				Normal seat						
	UR	EWS	OBC	SC/ST	UR	EWS	OBC	SC/ST	UR	EWS	OBC	SC/ST	UR	EWS	OBC	SC/ST	UR	EWS	OBC	SC/ST	UR	EWS	OBC	SC/ST	UR	EWS	OBC	SC/ST	UR	EWS	OBC	SC/ST	UR	EWS	OBC
<b>2. Horticulture</b>																																			
(i)	Floriculture and Landscaping	-	-	-	-	-	-	-	-	-	-	-	-	-	1	-	-	-	-	-	-	1		1	1	-	-	-	1		1		1		
(ii)	Fruit Science	1	-	1	FF	-	1	-	1	1	-	1	-	4	-	2+	1	-	-	-	-	2		1	-	-	-	1		1+		1	1		
(iii)	Vegetable Science	1	-	1	-	-	1	-	1	-	1	1	-	3	1	2	2	-	-	-	-	-	1	1	1	1	-	-	1		1		1		
(iv)	Post Harvest Management	-	-	-	-	-	-	-	-	-	-	-	-	1	-	-	-	-	-	-	-	-	-	-	-	-	-	-	-	1		1			
<b>Total</b>		<b>2</b>	<b>-</b>	<b>2</b>	<b>-</b>	<b>1</b>	<b>1</b>	<b>-</b>	<b>2</b>	<b>1</b>	<b>1</b>	<b>2</b>	<b>-</b>	<b>8</b>	<b>2</b>	<b>5</b>	<b>3</b>	<b>-</b>	<b>-</b>	<b>-</b>	<b>-</b>	<b>3</b>	<b>1</b>	<b>3</b>	<b>2</b>	<b>1</b>	<b></b>	<b>1</b>	<b>1</b>	<b>5</b>	<b>1</b>	<b>3</b>	<b>3</b>		
<b>3. Forestry</b>																																			
(i)	Silviculture & Agroforestry	-	-	-	-	-	-	-	-	-	-	-	-	2	-	1	DP	-	-	-	-	-	-	-	-	-	-	-	-	1	1	1	1		
<b>4. Community Science</b>																																			
(i)	Extension Education and Comm. Management	1	-	-	1	-	-	-	-	1	-	-	-	-	-	-	-	-	-	-	-	-	-	-	-	-	-	-	-	-	-	-	-		
(ii)	Resource Management & Consumer Science	-	-	-	-	-	-	-	-	-	-	-	-	-	1	-	-	-	-	-	-	-	-	-	-	-	-	-	-	-	-	-	-		
(iii)	Food Science and Nutrition	1	-	1	-	-	-	-	-	-	-	-	-	-	1	1	1	-	-	-	-	-	-	-	-	-	-	-	-	-	-	-	-		
(iv)	Human Development and Family Studies	1	-	-	1	-	-	-	-	-	-	-	-	-	-	1	-	-	-	-	-	-	-	-	-	-	-	-	-	-	-	-	-		
(v)	Textile & Clothing	1	-	-	1	-	-	-	-	-	-	-	-	-	-	-	-	-	-	-	-	-	-	-	-	-	-	-	-	-	-	-	-		
<b>Total</b>		<b>4</b>	<b></b>	<b>1</b>	<b>3</b>	<b>-</b>	<b>-</b>	<b>-</b>	<b>-</b>	<b>1</b>	<b>-</b>	<b>-</b>	<b>-</b>	<b>-</b>	<b>2</b>	<b>2</b>	<b>1</b>	<b>-</b>	<b>-</b>	<b>-</b>	<b>-</b>	<b>-</b>	<b>-</b>	<b>-</b>	<b>-</b>	<b>-</b>	<b>-</b>	<b>-</b>	<b>-</b>	<b>-</b>	<b>-</b>	<b>-</b>	<b>-</b>		
<b>5. Biotechnology</b>																																			
(i)	Molecular Biology & Biotechnology	-	-	-	-	-	-	-	-	-	-	-	-	-	-	-	-	-	-	-	-	5	1	3	3	2	1	1	1	1	SC	1	ST		

Programmes		A.N.D.U.A.&T., Ayodhya				S.V.P.U.A.&T., Meerut							
		Free seat				Free seat				Paid seat			
		UR	EWS	OBC	SC/ST	UR	EWS	OBC	SC/ST	UR	EWS	OBC	SC/ST
<b>6. Veterinary Science</b>													
(i)	Animal Genetics and Breeding	1	-	-	-	-	-	1	-	-	-	-	-
(ii)	Animal Nutrition	1			1	-	1	1 PWD	-	-	-	-	-
(iii)	Livestock Production & Management	1	1PWD	-	1	1 DP	-	1	1	-	-	-	-
(iv)	Vet. Ext. Education	-	1	-	1	-	-	-	1	-	-	-	-
(v)	Veterinary Biochemistry	-	-	1	-	1	-	-	-	-	-	-	-
(vi)	Animal Reproduction Gynaecology and Obstetrics	1	-	2	-	1+	-	-	1	-	-	-	-
(vii)	Vet. Microbiology	1	-	-	1ST	-	1	-	-	-	-	-	-
(viii)	Vet.Pathology	-	1	-	1	1 PWD	-	-	1	-	-	-	-
(ix)	Vet.Pharmacology and Toxicology	-	-	-	-	1	-	-	1	-	-	-	-
(x)	Vet.Public Health & Epidemiology	1	-	-	-	-	-	1	-	-	-	-	-
(xi)	Vet. Surgery and Radiology	1	-	1	1	-	-	1	-	-	-	-	-
(xii)	Vet. Medicine	1	-	1	-	1	1	1	-	-	-	-	-
(xiii)	Vet.Physiology	1	-	1PWD	-	1	-	-	1	-	-	-	-
xiv)	Vet.Parasitology	1	-	-	-	-	-	1	-	-	-	-	-
(xv)	Vet.Anatomy	-	-	-	-	2	-	1 FF	-	-	-	-	-
(xvi)	Livestock Products Technology	-	-	-	-	1	1	-	1 PWD	-	-	-	-
<b>Total</b>		<b>10</b>	<b>3</b>	<b>6</b>	<b>6</b>	<b>12</b>	<b>4</b>	<b>8</b>	<b>6</b>				
<b>7. Agril. Engineering</b>													
(i)	Processing and Food Engineering	-	-	-	1	1	1	1	1		1		
(ii)	Irrigation and Drainage Engineering	-	-	-	-	-	-	-	-	-	-	-	-
(iii)	Farm Machinery and Power Engineering	1	-	-	-	-	-	-	-	-	-	-	-
(iv)	Soil and Water Conservation Engineering	-	-	-	-	-	-	-	-	-	-	-	-
<b>Total</b>		<b>1</b>	<b>-</b>	<b>-</b>	<b>1</b>	<b>1</b>	<b>1</b>	<b>1</b>	<b>1</b>				
<b>8. Fisheries Science</b>													
(i)	Aquaculture	1	-	-	-	-	-	-	-	-	-	-	-
(ii)	Fisheries Resource Management	1	-	-	1FF	-	-	-	-	-	-	-	-
<b>Total</b>		<b>2</b>	<b>-</b>	<b>-</b>	<b>1</b>								

- नोट:1. पीएचडी पाठयक्रमों के विभिन्न विषयों में अंकित With fellowship तथा Without fellowship सीटों को काउन्सलिंग के समय सर्वप्रथम With fellowship उसके बाद Without fellowship सीट भरी जायेगी।
2. उक्त रोस्टर के अनुसार, यदि अभ्यर्थी की उपलब्धता नहीं होती है, तो विशेष ऑफलाइन काउन्सलिंग में समस्त सीटों को सामान्य श्रेणी में परिवर्तित करते हुए प्रवेश प्रक्रिया पूर्ण करायी जायेगी।

## काउन्सलिंग की पद्धति

स्नातक, मास्टर्स एवं पीएच0डी0 पाठ्यक्रमों के लिये काउन्सलिंग निम्नानुसार होगी—

क. सं.	पाठ्यक्रम	काउन्सलिंगराउण्ड	सीटों पर की जाने वाली काउन्सलिंग का विवरण
1	स्नातक	प्रथम काउन्सलिंग <b>ऑनलाइन</b>	सामान्य (Normal) एवं पेड (Paid) सीटों पर
		द्वितीय काउन्सलिंग <b>ऑनलाइन</b>	सामान्य (Normal) एवं पेड (Paid) सीटों पर
		तृतीय काउन्सलिंग <b>ऑनलाइन</b>	सामान्य (Normal) एवं पेड (Paid) सीटों पर
		चतुर्थ काउन्सलिंग <b>ऑफलाइन</b>	सामान्य (Free), पेड (Paid) एवं एन0आर0आई0 / एन0आर0आई स्पॉन्सर्ड (NRI/NRI Sponsored) सीटों पर
2	मास्टर्स	प्रथम काउन्सलिंग <b>ऑनलाइन</b>	सामान्य (Normal) एवं पेड (Paid) सीटों पर
		द्वितीय काउन्सलिंग <b>ऑनलाइन</b>	सामान्य (Normal) एवं पेड (Paid) सीटों पर
		तृतीय काउन्सलिंग <b>ऑफलाइन</b>	सामान्य (Normal), पेड (Paid) एवं एन0आर0आई0 / एन0आर0आई स्पॉन्सर्ड (NRI/NRI Sponsored) सीटों पर
3	पी-एच0डी0	प्रथम काउन्सलिंग <b>ऑनलाइन</b>	सामान्य (Normal) एवं पेड (Paid) सीटों पर
		द्वितीय काउन्सलिंग <b>ऑफलाइन</b>	सामान्य (Normal), पेड (Paid) एवं एन0आर0आई0 / एन0आर0 आई स्पॉन्सर्ड (NRI/NRI Sponsored)सीटों पर
4	स्नातक / मास्टर्स / पी-एच0डी0	<b>विशेष काउन्सलिंग ऑफलाइन</b>	रिक्त सामान्य (Normal), पेड (Paid) एवं एन0आर0आई0 / एन0आर0आई0 स्पॉन्सर्ड (NRI/NRI Sponsored)सीटों पर

### ऑनलाइन काउन्सलिंग की प्रक्रिया

- (i) ऑनलाइन काउन्सलिंग के लिए रजिस्ट्रेशन
- (ii) ऑनलाइन च्वाइस फिलिंग
- (iii) ऑनलाइन च्वाइस लॉकिंग
- (iv) सीट आवंटन एवं परिणाम घोषित
- (v) डाक्यूमेन्ट अपलोडिंग
- (vi) डाक्यूमेन्ट का वेरीफिकेशन
- (vii) डाक्यूमेन्ट रि-अपलोडिंग
- (viii) डाक्यूमेन्ट का रि-वेरीफिकेशन
- (ix) सिक्योरिटी फीस जमा करना
- (x) प्रोविजनल एलोटमेन्ट लेटर डाउनलोड करना
- (xi) आवन्तित अभ्यर्थियों का सम्बंधित विश्वविद्यालय में प्रवेश प्रक्रिया एवं डाक्यूमेन्ट वेरीफिकेशन किया जाना

## ऑनलाइन काउन्सलिंग की पद्धति

अभ्यर्थी ऑनलाइन काउन्सलिंग के समय निम्न विवरण अपने पास रखना सुनिश्चित करें—

- (1) पंजीकृत मोबाइल नं0, ई-मेल आईडी, रोल नं0 एवं जन्मतिथि।
- (2) अपने शैक्षिक प्रमाण पत्र एवं अंक पत्र स्कैन कापी (PDF) फॉर्मेट में अधिकतम साइज (1 MB) रखना होगा।
- (3) यदि अभ्यर्थी ने आवेदन आरक्षितश्रेणी में जैसे कि OBC/SC/ST, दिव्यांगजन (Person with Disability- PWD), स्वतंत्रता संग्राम सेनानी (Freedom Fighter-FF), भूत पूर्व सैनिक (Defence Person-DP) अथवा कृषि विश्वविद्यालयों के नियमित कर्मचारियों के पुत्र/पुत्री/पति/पत्नी (UE), में किया है तो उस आरक्षण से सम्बन्धित प्रमाण पत्र अपने पास स्कैन कापी (PDF) फॉर्मेट में अधिकतम साइज (1 MB) रखना सुनिश्चित करें।
- (4) समस्त प्रमाण पत्र इस तरह स्कैन होने चाहिए जिससे उसे पढ़ने में कोई असुविधा ना हो। अस्पष्ट रूप से स्कैन प्रमाण पत्र अस्वीकार्य रहेगे।

### Step 1: ऑनलाइन काउन्सलिंग के लिए रजिस्ट्रेशन (Registration for Online Counselling)

- (i) ऑनलाइन काउन्सलिंग में प्रतिभाग हेतु अभ्यर्थी को पंजीकरण करना अनिवार्य होगा।
- (ii) ऑनलाइन काउन्सलिंग के पंजीकरण हेतु <https://upcatet.org> पर **New Registration for Counselling** के लिंक को क्लिक करें।
- (iii) अगले पेज पर अपना प्रोग्राम, रोल नं0 और जन्मतिथि अंकित कर **Generate OTP** पर क्लिक करें। इसके तुरन्त बाद आपके रजिस्टर्ड मोबाइल पर एक ओटीपी (OTP) आ जायेगा। उस ओटीपी को भर कर **Proceed** बटन पर क्लिक करें।
- (iv) अगले पेज पर अपना पासवर्ड बना कर **Save Password** बटन पर क्लिक करें।
- (v) अभ्यर्थी ऑनलाइन काउन्सलिंग के पंजीकरण के लिए अपने रोल नं0, जन्म तिथि एवं पासवर्ड का इस्तेमाल कर लॉगिन (Login) करें।
- (vi) ऑनलाइन काउन्सलिंग में भाग लेने के लिए अभ्यर्थी को प्रति राउण्ड रु-500/- (Non-Refundable) काउन्सलिंग शुल्क ऑनलाइन जमा करना होगा। अभ्यर्थी द्वारा ट्रान्जेक्शन चार्ज अतिरिक्त देय होगा।
- (vii) काउन्सलिंग शुल्क जमा करने के उपरान्त ऑनलाइन काउन्सलिंग हेतु रजिस्ट्रेशन की प्रक्रिया पूर्ण होगी तथा अभ्यर्थी लॉगिन कर च्वाइस फिलिंग कर सकेगा।

### Step 2: ऑनलाइन च्वाइस फिलिंग (Online Choice Filling)

- (i) जिन अभ्यर्थियों का पंजीकरण निर्धारित तिथि में हो गया है, ऐसे अभ्यर्थी स्टेप 2 **Online Choice Filling** पर क्लिक करें। अगले पेज पर अपना रोल नं0, विषय, जन्मतिथि और पासवर्ड अंकित कर लॉगिन करें।
- (ii) अगले पृष्ठ पर आपके आवेदन का पूरा विवरण खुल जायेगा। उस विवरण को मिलाने के बाद **Choice filling** बटन पर क्लिक करें।
- (iii) अगले पृष्ठ पर च्वाइस फिल करने का फॉर्म खुल जायेगा। अपनी योग्यता और शैक्षिक अर्हता के अनुसार वरीयता क्रम में विश्वविद्यालय और पाठ्यक्रम का चुनाव कर सकते हैं। अभ्यर्थी द्वारा जिस क्रम में विश्वविद्यालय/कालेज, विषय, सामान्य सीट एवं पेड सीट का चुनाव किया जायेगा उसी के क्रम के अनुसार अभ्यर्थी को सीट का आवंटन किया जायेगा। च्वाइस भरते समय अभ्यर्थी को विशेष ध्यान देना होगा कि सर्वप्रथम सामान्य सीट तथा उसके बाद पेड सीट का चुनाव करें।
- (iv) च्वाइस फिलिंग करने के बाद **Save** बटन पर क्लिक करें। जिसके उपरान्त च्वाइस सेव हो जायेगी और जब तक अभ्यर्थी स्वयं च्वाइस लॉक नहीं करता है तब तक सेव रहेगी। च्वाइस लॉक के अन्तिम निर्धारित तिथि में सेव च्वाइस को यदि अभ्यर्थी लॉक नहीं करता है तो वे अपने आप लॉक हो जायेगी।
- (v) अभ्यर्थी निर्धारित तिथि के अन्दर अपने च्वाइस संशोधित कर सकता है। संशोधन के उपरान्त च्वाइस को सेव करना होगा।
- (vi) अभ्यर्थी ऑनलाइन च्वाइस फिलिंग के दौरान विषयों का चुनाव करने से पहले विवरण पुस्तिका में अर्हता सम्बन्धित जानकारी अवश्य प्राप्त करें। अभ्यर्थी केवल उन्हीं विषयों का चुनाव करें जिसमें प्रवेश हेतु पात्रता पूर्ण करते हो। अभ्यर्थी को निर्धारित तिथि तक च्वाइस फिलिंग करनी होगी।

### Step 3: ऑनलाइन च्वाइस लॉकिंग (Online Choice Locking)

- (i) च्वाइस फिलिंग के उपरान्त अभ्यर्थी को निर्धारित तिथि के अन्तर्गत अपनी सेव की हुई च्वाइस **Choice lock** करना होगा।
- (ii) च्वाइस लॉक करने से पूर्व अभ्यर्थी अपनी च्वाइस तथा उसका क्रम को भलि-भौति देखकर ही च्वाइस लॉक करें। च्वाइस लॉक करने के उपरान्त उसमें किसी भी तरह का बदलाव नहीं किया जा सकेगा।
- (iii) यदि अभ्यर्थी निर्धारित तिथि में च्वाइस लॉक नहीं करता है तो च्वाइस लॉकिंग की निर्धारित अंतिम तिथि में च्वाइस लॉक स्वतः हो जायेगी।

### Step 4: सीट आवंटन एवं परिणाम घोषित (Seat allocation and Result declaration)

- (i) अभ्यर्थी के मेरिट एवं च्वाइस के अनुसार आवंटित सीटों का परिणाम निर्धारित तिथि में घोषित कर दिया जायेगा। जिसकी सूचना रजिस्टर्ड मोबाइल नम्बर तथा ई-मेल आईडी पर भेजी जायेगी। अभ्यर्थी ऑनलाइन काउन्सलिंग पोर्टल पर लॉगिन कर अपना सीट आवंटन परिणाम देख सकता है।

### Step 5: डाक्यूमेन्ट अपलोडिंग (Document Uploading)

- (i) जिन अभ्यर्थियों को ऑनलाइन काउन्सलिंग में सीट आवंटित हो गयी है उन्हें वांछित Document Upload करना अनिवार्य होगा।
- (ii) अभ्यर्थी ऑनलाइन काउन्सलिंग डाक्यूमेन्ट अपलोडिंग के लिए अपने रोल नं०, विषय, जन्म तिथि एवं पासवर्ड का इस्तेमाल कर लॉगिन करें।
- (iii) अभ्यर्थी अपने समस्त प्रमाण- पत्रों (शैक्षिक प्रमाण पत्र, अंकपत्र, जाति प्रमाण पत्र, दिव्यांगजन (Person with Disability-PWD), स्वतंत्रता संग्राम सेनानी (Freedom Fighter-FF), भूत पूर्व सैनिक (Defence Person-DP), आर्थिक रूप से कमजोर वर्ग (EWS), अथवा कृषि विश्वविद्यालयों के नियमित कर्मचारियों के पुत्र/पुत्री/पति/पत्नी (University Employee-UE) प्रमाण पत्र की स्पष्ट स्कैन कापी पीडीएफ (PDF) फॉर्मेट में अपलोड करके Upload बटन पर क्लिक करें।
- (iv) अभ्यर्थी को ऑनलाइन काउन्सलिंग पोर्टल पर ही डाक्यूमेंट अपलोड करने होंगे। अन्य माध्यम जैसे कि ई-मेल, व्हाट्सअप, फैक्स आदि से भेजे गये डाक्यूमेंट स्वीकार्य नहीं होंगे।
- (v) डाक्यूमेन्ट अपलोड निर्धारित तिथियों में ही करना सुनिश्चित करें।

### Step 6: डाक्यूमेन्ट का वेरीफिकेशन (Document Verification)

- (i) सीट आवंटन के पश्चात् अभ्यर्थियों द्वारा ऑनलाइन पीडीएफ (PDF) फॉर्मेट अपलोड किये गये प्रमाणपत्रों का सत्यापन ऑनलाइन किया जायेगा जो कि अनंतिम (Provisional) होगा।
- (ii) ऑनलाइन डाक्यूमेंट वेरीफिकेशन होने के पश्चात् अभ्यर्थी के रजिस्टर्ड मोबाइल नं० एवं E-mail ID पर मेसेज जायेगा। अभ्यर्थी ऑनलाइन काउन्सलिंग पोर्टल पर लॉगिन कर अपना स्टेटस देख सकता है।
- (iii) अभ्यर्थी को निर्धारित तिथि तक सिक्योरिटी फीस (₹ 5000.00) जमा करनी होगी।

### Step 7: डाक्यूमेन्ट रि-अपलोडिंग (Document Re-Uploading)

- (i) यदि वेरीफिकेशन के समय कोई डाक्यूमेन्ट गलत पाया जाता है तो अभ्यर्थी के पंजीकृत मोबाइल नं० एवं E-mail ID पर मेसेज जायेगा। जिसे अभ्यर्थी निर्धारित तिथि के अन्दर Login Id को open कर सही डाक्यूमेंट अपलोड करें।
- (ii) अभ्यर्थी निर्धारित तिथि के अन्दर अपने मो० नं० के मेसेज बॉक्स को तथा E-mail Id को open कर निरन्तर अवलोकन करते रहें।

### Step 8: डाक्यूमेन्ट का रि-वेरीफिकेशन (Document Re-Verification)

- (i) जिन अभ्यर्थियों ने डाक्यूमेंट रि-अपलोड किया है उनका रि-वेरीफिकेशन किया जायेगा।

## Step 9: सिक्योरिटी फीस जमा करना (Security fees deposit)

- (i) ऑनलाइन डाक्यूमेंट वेरीफिकेशन होने के पश्चात अभ्यर्थी को निर्धारित तिथि तक **सिक्योरिटी फीस (रु0 5000.00)** ऑनलाइन जमा करनी होगी। अभ्यर्थी द्वारा ट्रान्जेक्शन चार्ज अतिरिक्त देय होगा।
- (ii) डाउनलोड की गयी सिक्योरिटी फीस की रसीद का प्रिन्ट अभ्यर्थी अपने पास सुरक्षित रखे।
- (iii) सिक्योरिटी फीस ऑनलाइन न जमा करने की स्थिति में सीट का आवंटन निरस्त माना जायेगा।

## Step 10: प्रोविजनल एलोटमेन्ट लेटर डाउनलोड करना (Provisional Allotment letter )

- (i) सिक्योरिटी फीस जमा करने के उपरान्त अभ्यर्थी अपना आवंटन पत्र (Provisional Allotment Letter) अपने लॉगिन आईडी0 से डाउनलोड कर सकते ह।

## Step 11: विश्वविद्यालय में प्रवेश प्रक्रिया/रिपोर्टिंग एवं डाक्यूमेन्ट वेरीफिकेशन किया जाना

### (Reporting)

- (i) ऑनलाईन काउन्सलिंग के द्वारा प्रवेशित अभ्यर्थियों को सम्बन्धित विश्वविद्यालय में पहुंच कर प्रवेश एवं डाक्यूमेन्ट वेरीफिकेशन की प्रक्रिया पूर्ण करनी होगी।
- (ii) अभ्यर्थी अपने सभी मूल दस्तावेज (पृष्ठ सं0 57-58 के अनुसार), आवंटन पत्र (Provisional Allotment Letter) एवं डिपोजिट सिक्योरिटी फीस की रसीद (Security Fee Receipt) के साथ सम्बन्धित विश्वविद्यालयों में निर्धारित तिथि पर रिपोर्ट करें।
- (iii) सम्बन्धित विश्वविद्यालय में प्रवेश प्रक्रिया के समय अभ्यर्थी के मूल प्रमाण पत्रों की जाँच कर ही प्रवेश की पुष्टि की जायेगी। सूचना विवरणिका में अंकित शैक्षिक अर्हता के अनुरूप न होने की दशा में किसी भी स्तर पर प्रवेश निरस्त कर दिया जायेगा।
- (iv) प्रथम बार (प्रथम/द्वितीय काउन्सलिंग) में सीट आवंटित होने के बाद अभ्यर्थी को सम्बन्धित विश्वविद्यालय में प्रवेश प्रक्रिया पूर्ण करने के उपरान्त ही अपग्रेडेशन का लाभ लेने के लिए विकल्प भरना सम्भव होगा।

### अपग्रेडेशन की प्रक्रिया:

1. अभ्यर्थी को अपग्रेडेशन का लाभ काउन्सलिंग (ऑनलाइन/ऑफलाइन) में केवल एक बार ही मिलेगा।
2. प्रथम आवंटन के बाद ऐसे अभ्यर्थी जो ऑनलाइन काउन्सलिंग के अगले चरण में बेहतर कोर्स के लिए अपग्रेडेशन लेना चाहते हैं, ऐसे अभ्यर्थी को केवल सिक्योरिटी शुल्क रु0 5000.00 जमा करना होगा, उसके उपरान्त ऑनलाइन पोर्टल के माध्यम से अपग्रेडेशन Apply करना होगा। अपग्रेडेशन Apply के बाद अभ्यर्थी को पूर्व में आवंटित विश्वविद्यालय में रिपोर्टिंग नहीं करनी होगी। यदि अगले चरण की काउन्सलिंग में अभ्यर्थी की च्वाइस के अनुसार सीट अपग्रेड हो जाती है, तो अभ्यर्थी को आवंटित विश्वविद्यालय में निर्धारित तिथि में रिपोर्टिंग/प्रवेश प्रक्रिया पूर्ण करनी होगी। ऐसे अभ्यर्थी जिन्होंने अपग्रेडेशन का विकल्प चुना है, अभ्यर्थी के लॉगिन पर तथा सम्बन्धित विश्वविद्यालय के लॉगिन पर अपग्रेडेशन का विवरण उपलब्ध होगा। यूपीकैटेट परीक्षा आयोजक विश्वविद्यालय द्वारा ऑनलाइन डाक्यूमेंट वेरीफिकेशन के उपरान्त ही अभ्यर्थी अपग्रेडेशन Apply कर सकता है। अपग्रेडेड सीट के उपरान्त जब अभ्यर्थी प्रवेश प्रक्रिया पूर्ण करने हेतु आवंटित विश्वविद्यालय में उपस्थित होगा और आवंटित विश्वविद्यालय द्वारा डाक्यूमेंट वेरीफिकेशन के दौरान यदि कोई प्रमाण पत्र गलत पाया जाता है तो ऐसी स्थिति में अभ्यर्थी का प्रवेश निरस्त कर दिया जायेगा। और पूर्व में आवंटित सीट एवं अपग्रेडेड सीट (दोनों) पर अभ्यर्थी का दावा मान्य नहीं होगा।
3. यदि अभ्यर्थी का अपग्रेडेशन नहीं होता है, तो वह बेहतर कोर्स के लिए अगले राउंड की काउन्सलिंग में अपग्रेडेशन Apply कर सकता है। प्रथम काउन्सलिंग (पूर्व काउन्सलिंग) में आवंटित सीट पर अभ्यर्थी को सम्बन्धित विश्वविद्यालय में पहुंच कर रिपोर्टिंग/प्रवेश प्रक्रिया पूर्ण नहीं करनी होगी। यह व्यवस्था केवल ऑनलाइन काउन्सलिंग हेतु लागू होगी।
4. यदि अभ्यर्थी का अपग्रेडेशन नहीं होता है तो स्नातक की तृतीय ऑनलाइन एवं मास्टर्स की द्वितीय ऑनलाईन काउन्सलिंग में आवंटित विश्वविद्यालय में प्रवेश/रिपोर्टिंग हेतु निर्धारित तिथि में पहुंच कर प्रवेश प्रक्रिया पूर्ण करनी होगी।
5. यदि अभ्यर्थी अपग्रेडेशन Apply नहीं करना चाहता है तो अभ्यर्थी को जो सीट आवंटित हुयी है, उस पर प्रवेश के लिए सम्बन्धित विश्वविद्यालय में रिपोर्टिंग/प्रवेश प्रक्रिया पूर्ण करनी होगी।
6. अपग्रेडेशन हेतु अभ्यर्थी को प्रवेशित सीट को छोड़कर अपग्रेड हेतु च्वाइस देना होगा। यदि अभ्यर्थी अपग्रेड

- नहीं होता है तो जिस पाठ्यक्रम में प्रवेशित था उसी पाठ्यक्रम में प्रवेशित रहेगा।
7. यदि कोई अभ्यर्थी अपग्रेड हेतु आवेदन करता है और वह अपग्रेड हो जाता है तो अपग्रेड सीट रिक्त होने की दशा में काउन्सलिंग के समय अन्य अभ्यर्थी की रैंक से भरी जायेगी। किसी भी दशा में अपग्रेडिड अभ्यर्थी का पूर्व में आवंटित सीट पर कोई भी दावा मान्य नहीं होगा।
  8. अभ्यर्थी को अपग्रेडेशन के द्वारा जिस विश्वविद्यालय में प्रवेश मिला है वहाँ पहुँच कर रिपोर्ट करना होगा और यदि अभ्यर्थी रिपोर्ट नहीं करता है तो इस दशा में अभ्यर्थी का अपग्रेडिड सीट पर प्रवेश निरस्त हो जायेगा तथा पूर्व में आवंटित सीट भी निरस्त हो जायेगी। ऐसे अभ्यर्थी जो अपग्रेडिड सीट पर रिपोर्ट नहीं करते हैं उनका अपग्रेडेशन से पूर्व तथा अपग्रेडिड (दोनों) सीटों पर कोई भी दावा मान्य नहीं होगा।
  9. यदि कोई अभ्यर्थी ऑफलाइन काउन्सलिंग में अपग्रेडेशन लेना चाहता है तो अभ्यर्थी को काउन्सलिंग में भाग लेना आवश्यक होगा।
  10. ऑफलाइन काउन्सलिंग के समय अभ्यर्थी को विषय विशेष एवं वर्ग विशेष (सम्बन्धित विश्वविद्यालय) में पेड से सामान्य सीट पर रैंक के अनुसार आटो-अपग्रेडेशन की सुविधा अभ्यर्थी की अनुपस्थिति में भी होगी।
  11. ऑफलाइन काउन्सलिंग के समय अभ्यर्थी को विषय विशेष के अन्तर्गत आटो-अपग्रेडेशन की सुविधा सम्बन्धित विश्वविद्यालय में अनुमन्य होगी। एक विषय से दूसरे विषय में आटो-अपग्रेडेशन की सुविधा सम्बन्धित विश्वविद्यालय में अनुमन्य नहीं होगी।
  12. विशेष काउन्सलिंग के दौरान यदि कोई अभ्यर्थी अपग्रेडेशन का लाभ लेता है तो उस अभ्यर्थी द्वारा जिस श्रेणी की सीट रिक्त होगी, ऐसी रिक्त सीटों को अनारक्षित सीटों में स्थानान्तरित करते हुये रैंक के आधार पर (उस अभ्यर्थी से नीचे रैंक वाले से) भरी जायेगी।

### **द्वितीय ऑनलाइन काउन्सलिंग हेतु पात्र अभ्यर्थी (स्नातक एवं परास्नातक)**

1. द्वितीय ऑनलाइन काउन्सलिंग में ऐसे उत्तीर्ण अभ्यर्थी भाग ले सकते हैं, जिन्होंने प्रथम ऑनलाइन काउन्सलिंग में प्रतिभाग नहीं किया था।
2. द्वितीय ऑनलाइन काउन्सलिंग में ऐसे उत्तीर्ण अभ्यर्थी भाग ले सकते हैं, जिन्होंने प्रथम ऑनलाइन काउन्सलिंग में प्रतिभाग किया, परन्तु उनको कोई सीट आवंटित नहीं हुयी थी।
3. द्वितीय ऑनलाइन काउन्सलिंग में ऐसे उत्तीर्ण अभ्यर्थी भाग ले सकते हैं, जिन्होंने आवंटित विश्वविद्यालय में प्रवेश प्रक्रिया पूर्ण करते हुए अपग्रेडेशन हेतु आवेदन किया है।
4. द्वितीय ऑनलाइन काउन्सलिंग में ऐसे अभ्यर्थी भाग ले सकते हैं जिनको सीट आवंटित हुयी परन्तु प्रथम ऑनलाइन काउन्सलिंग में पी0डी0सी0 (परास्नातक) न मिलने के कारण अपलोड अथवा प्रस्तुत नहीं कर सका अथवा सम्बन्धित विश्वविद्यालय में प्रवेश प्रक्रिया के समय पी0डी0सी0 प्रस्तुत नहीं कर सके हों।

### **द्वितीय ऑनलाइन काउन्सलिंग हेतु अपात्र अभ्यर्थी (स्नातक एवं परास्नातक)**

1. द्वितीय ऑनलाइन काउन्सलिंग में ऐसे अभ्यर्थी भाग नहीं ले सकते हैं, जिन्होंने प्रथम ऑनलाइन काउन्सलिंग में सीट आवंटित होने के बाद सिक्योरिटी फीस रू0 5000.00 जमा नहीं की थी।
2. द्वितीय ऑनलाइन काउन्सलिंग में ऐसे अभ्यर्थी भाग नहीं ले सकते हैं, जिन्होंने प्रथम ऑनलाइन काउन्सलिंग में सीट आवंटित होने के बाद सिक्योरिटी फीस रू0 5000.00 जमा की परन्तु वे आवंटित विश्वविद्यालय में प्रवेश प्रक्रिया पूरी नहीं की थी/रिपोर्टिंग नहीं की थी।
3. ऐसे अभ्यर्थी द्वितीय ऑनलाइन काउन्सलिंग में भाग नहीं ले सकते हैं, जिनके शैक्षिक प्रमाण पत्र (डाक्यूमेन्ट) प्रथम ऑनलाइन काउन्सलिंग में फर्जी अथवा गलत पाये जाने पर रिजेक्ट (निरस्त) कर दिये गये थे।

### **तृतीय ऑनलाइन काउन्सलिंग हेतु पात्र अभ्यर्थी (स्नातक)**

1. तृतीय ऑनलाइन काउन्सलिंग में ऐसे उत्तीर्ण अभ्यर्थी भाग ले सकते हैं, जिन्होंने प्रथम/द्वितीय ऑनलाइन काउन्सलिंग में प्रतिभाग नहीं किया था।
2. तृतीय ऑनलाइन काउन्सलिंग में ऐसे उत्तीर्ण अभ्यर्थी भाग ले सकते हैं, जिन्होंने प्रथम/द्वितीय ऑनलाइन काउन्सलिंग में प्रतिभाग किया, परन्तु उनको कोई सीट आवंटित नहीं हुयी थी।
3. तृतीय ऑनलाइन काउन्सलिंग में ऐसे उत्तीर्ण अभ्यर्थी भाग ले सकते हैं, जिन्होंने आवंटित विश्वविद्यालय में प्रवेश प्रक्रिया पूर्ण करते हुए अपग्रेडेशन हेतु आवेदन किया है।

## तृतीय ऑनलाइन काउन्सलिंग हेतु अपात्र अभ्यर्थी(स्नातक)

1. तृतीय ऑनलाइन काउन्सलिंग में ऐसे अभ्यर्थी भाग नहीं ले सकते हैं, जिन्होंने प्रथम/द्वितीय ऑनलाइन काउन्सलिंग में सीट आवंटित होने के बाद सिक्योरिटी फीस रू0 5000.00 जमा नहीं की थी।
2. तृतीय ऑनलाइन काउन्सलिंग में ऐसे अभ्यर्थी भाग नहीं ले सकते हैं, जिन्होंने प्रथम/द्वितीय ऑनलाइन काउन्सलिंग में सीट आवंटित होने के बाद सिक्योरिटी फीस रू0 5000.00 जमा की परन्तु वे आवंटित विश्वविद्यालय में प्रवेश प्रक्रिया पूरी नहीं की थी/रिपोर्टिंग नहीं की थी।
3. ऐसे अभ्यर्थी द्वितीय ऑनलाइन काउन्सलिंग में भाग नहीं ले सकते हैं, जिनके शैक्षिक प्रमाण पत्र (डाक्यूमेन्ट) प्रथम/द्वितीय ऑनलाइन काउन्सलिंग में फर्जी अथवा गलत पाये जाने पर रिजेक्ट(निरस्त)कर दिये गये थे।

## **ऑफलाइन काउन्सलिंग की पद्धति**

1. ऑनलाइन काउन्सलिंग के उपरान्त ऑफलाइन काउन्सलिंग के माध्यम से सीटों पर प्रवेश दिये जायेंगे।
2. सभी पाठयक्रमों की ऑनलाइन काउन्सलिंग के उपरान्त ऑफलाइन काउन्सलिंग तथा विशेष ऑफलाइन काउन्सलिंग आयोजित की जायेगी।
3. पीएच0डी0 पाठयक्रम हेतु प्रथम ऑनलाइन काउन्सलिंग होने के उपरान्त द्वितीय ऑफलाइन काउन्सलिंग तथा विशेष ऑफलाइन काउन्सलिंग होगी।
4. ऑफलाइन तथा विशेष ऑफलाइन काउन्सलिंग के लिए अभ्यर्थी को वेबसाइट पर जाकर निर्धारित तिथि में रजिस्ट्रेशन करना होगा।
5. प्रत्येक ऑफलाइन काउन्सलिंग के लिए रजिस्ट्रेशन हेतु रजिस्ट्रेशन फीस (Rs. 500.00) जमा करनी होगी जिसके पश्चात अभ्यर्थी ऑफलाइन काउन्सलिंग हेतु काउन्सलिंग लेटर (Counselling Letter) डाउनलोड कर सकते हैं।
6. जिन अभ्यर्थियों ने ऑनलाइन काउन्सलिंग हेतु रजिस्ट्रेशन किया हो, वे निर्धारित तिथि में सरदार वल्लभभाई पटेल कृषि एवं प्रौद्योगिक विश्वविद्यालय, मेरठ में ऑफलाइन काउन्सलिंग हेतु उपस्थित होकर काउन्सलिंग की प्रक्रिया में सहभागी हो सकते हैं।
7. जिन अभ्यर्थियों ने ऑफलाइन काउन्सलिंग हेतु रजिस्ट्रेशन किया हो किन्तु निर्धारित तिथि में वे ऑफलाइन काउन्सलिंग में सहभागिता नहीं दर्शाते हैं तो वे अनुपस्थित माने जायेंगे।

## ऑफलाइन काउन्सलिंग हेतु पात्र अभ्यर्थी

1. ऑफलाइन काउन्सलिंग में ऐसे उत्तीर्ण अभ्यर्थी भाग ले सकते हैं जिन्होंने प्रथम या द्वितीय काउन्सलिंग में आवंटित विश्वविद्यालय में पहुंच कर प्रवेश प्रक्रिया पूर्ण की हो तथा अपग्रेडेशन हेतु आवेदन किया, परन्तु उनको अपग्रेडेशन के द्वारा कोई सीट आवंटित नहीं हो सकी या अपग्रेडेशन का लाभ नहीं मिला हो।
2. ऑफलाइन काउन्सलिंग में ऐसे उत्तीर्ण अभ्यर्थी भाग ले सकते हैं जिन्होंने पूर्व (प्रथम/द्वितीय) ऑनलाइन काउन्सलिंग में प्रतिभाग नहीं किया था।
3. ऑफलाइन काउन्सलिंग में ऐसे उत्तीर्ण अभ्यर्थी भाग ले सकते हैं जिन्होंने पूर्व (प्रथम/द्वितीय) ऑनलाइन काउन्सलिंग में प्रतिभाग किया था परन्तु उनको सीट आवंटित नहीं हुयी थी।
4. ऑफलाइन काउन्सलिंग में ऐसे उत्तीर्ण अभ्यर्थी भाग ले सकते हैं जिन्होंने पूर्व (प्रथम/द्वितीय) काउन्सलिंग में आवंटित विश्वविद्यालय में पहुंच कर प्रवेश प्रक्रिया पूर्ण कर अपग्रेडेशन हेतु आवेदन किया था।
5. प्रथम या द्वितीय काउन्सलिंग में किसी अभ्यर्थी को सीट आवंटित हुई थी परन्तु वह किसी कारणवश प्रवेश नहीं ले पाये थे।
6. NRI/NRI sponsored सीट पर प्रवेश लेने हेतु ऐसे अभ्यर्थी प्रतिभाग कर सकते हैं जिनको प्रथम या द्वितीय काउन्सलिंग में अन्य सीटों पर प्रवेश मिल चुका हो। किन्तु वे NRI/NRI sponsored सीटों पर प्रवेश हेतु इच्छुक/पात्र हो।
7. ऑफलाइन काउन्सलिंग में ऐसे उत्तीर्ण अभ्यर्थी भाग ले सकते हैं जिन्होंने अपग्रेडेशन के द्वारा आवंटित सीट पर किन्ही कारणवश प्रवेश प्रक्रिया पूर्ण नहीं की हो।
8. ऑफलाइन काउन्सलिंग में ऐसे अभ्यर्थी भाग ले सकते हैं जिनको सीट आवंटित हुयी परन्तु ऑनलाइन या ऑफलाइन काउन्सलिंग म पी0डो0सी0 न मिलने के कारण अपलोड अथवा प्रस्तुत नहीं कर सका



अथवा सम्बन्धित विश्वविद्यालय में प्रवेश प्रक्रिया के समय पी0डी0सी0 प्रस्तुत नहीं कर सके हों।

### ऑफलाइन काउन्सलिंग हेतु अपात्र अभ्यर्थी

1. ऐसे अभ्यर्थी ऑफलाइन काउन्सलिंग में भाग नहीं ले सकते जिनके डाक्यूमेंट प्रथम, द्वितीय एवं तृतीय काउन्सलिंग में फर्जी अथवा गलत पाये जाने पर रिजेक्ट (निरस्त) कर दिये गये थे।

### विशेष ऑफलाइन काउन्सलिंग हेतु पात्र अभ्यर्थी

1. विशेष ऑफलाइन काउन्सलिंग में ऐसे उत्तीर्ण अभ्यर्थी भाग ले सकते हैं जिनको अपग्रेडेशन का लाभ नहीं मिला हो।
2. विशेष ऑफलाइन काउन्सलिंग में ऐसे अभ्यर्थी प्रतिभाग कर सकते हैं जो अपग्रेडेशन का लाभ चाहते हैं।
3. विशेष ऑफलाइन काउन्सलिंग में ऐसे उत्तीर्ण अभ्यर्थी भाग ले सकते हैं जिन्होंने पूर्व (प्रथम/द्वितीय/तृतीय) आनलाइन या ऑफलाइन काउन्सलिंग में प्रतिभाग नहीं किया था।
4. विशेष ऑफलाइन काउन्सलिंग में ऐसे उत्तीर्ण अभ्यर्थी भाग ले सकते हैं जिन्होंने पूर्व (प्रथम/द्वितीय/तृतीय) आनलाइन या ऑफलाइन काउन्सलिंग में प्रतिभाग किया था परन्तु उनको सीट आवंटित नहीं हुयी थी।
5. विशेष ऑफलाइन काउन्सलिंग में ऐसे उत्तीर्ण अभ्यर्थी भाग ले सकते हैं जिन्हें पूर्व (प्रथम/द्वितीय/तृतीय) आनलाइन या ऑफलाइन काउन्सलिंग में सीट आवंटित हुई थी परन्तु वह किसी कारणवश प्रवेश नहीं ले पाये थे।
6. विशेष ऑफलाइन काउन्सलिंग में ऐसे उत्तीर्ण अभ्यर्थी भाग ले सकते हैं जिन्होंने पूर्व (प्रथम/द्वितीय/तृतीय) आनलाइन या ऑफलाइन काउन्सलिंग में सीट आवंटित होने के बाद सिक्वोरिटी फीस रू0 5000.00 जमा की परन्तु वे आवंटित विश्वविद्यालय में प्रवेश प्रक्रिया पूर्ण नहीं कर पाये।
7. NRI/ NRI sponsored सीट पर प्रवेश लेने हेतु ऐसे अभ्यर्थी प्रतिभाग कर सकते हैं जिनको प्रथम या द्वितीय या तृतीय काउन्सलिंग में अन्य सीटों पर प्रवेश मिल चुका हो। किन्तु वे NRI/NRI sponsored सीटों पर प्रवेश हेतु इच्छुक/पात्र हो।

### विशेष ऑफलाइन काउन्सलिंग हेतु अपात्र अभ्यर्थी

1. ऐसे अभ्यर्थी विशेष ऑफलाइन काउन्सलिंग में भाग नहीं ले सकते जिनके डाक्यूमेंट प्रथम एवं द्वितीय, तृतीय काउन्सलिंग में फर्जी अथवा गलत पाये जाने पर रिजेक्ट (निरस्त) कर दिये गये थे।

सीट आवंटन के उपरान्त विश्वविद्यालय में प्रवेश/रिपोर्टिंग के समय उपलब्ध कराने हेतु प्रमाण पत्र आनलाइन/ऑफलाइन/विशेष ऑफलाइन काउन्सलिंग में जिन अभ्यर्थियों को सीट आवंटित की गयी है, ऐसे अभ्यर्थी अपने सभी मूल दस्तावेज एवं उसकी तीन छायाप्रति के साथ आवंटित विश्वविद्यालय में निर्धारित तिथि में रिपोर्ट करें। दस्तावेजों की सूची निम्नवत है-

क्र. सं.	विश्वविद्यालय में प्रवेश प्रक्रिया हेतु आवश्यक प्रमाण पत्र	स्नातक (UG)	परास्नातक (Master's)	पीएच0डी0 (Ph.D.)
1	आनलाइन आवेदन फार्म (Online Application Form)	✓	✓	✓
2	प्रवेश पत्र (Admit Card)	✓	✓	✓
3	आवंटन पत्र (Provisional Allotment Letter)	✓	✓	✓
4	हाई स्कूल का अंक पत्र एवं प्रमाण पत्र	✓	✓	✓
5	इण्टरमीडियट का अंक पत्र एवं प्रमाण पत्र	✓	✓	✓
6	स्नातक पाठ्यक्रम की ट्रांसक्रिप्ट एवं डिग्री प्रमाण पत्र		✓	✓
7	परास्नातक पाठ्यक्रम की ट्रांसक्रिप्ट एवं डिग्री प्रमाण पत्र			✓
8	माईग्रेशन प्रमाण पत्र/ट्रांसफर सर्टिफिकेट	✓	✓	✓
9	चरित्र प्रमाण पत्र	✓	✓	✓
10	सामान्य निवास प्रमाण पत्र	✓	✓	✓
11	जाति प्रमाण पत्र (केवल OBC, SC एवं ST अभ्यर्थियों के लिए)(यदि लागू हो)	✓	✓	✓

12	आर्थिक रूप से कमजोर वर्ग (EWS) का प्रमाण पत्र (यदि लागू हो)	✓	✓	✓
13	अन्य उपश्रेणी प्रमाण पत्र(PWD, FF, DP एवं UE अभ्यर्थियों के लिए)(यदि लागू हो)	✓	✓	✓
14	खेल प्रमाण पत्र (यदि लागू हो)	✓	✓	✓
15	आधार कार्ड	✓	✓	✓
16	पिछले शिक्षण संस्था से उत्तीर्ण होने के उपरान्त तीन महीने से ज्यादा समयावधि व्यतीत होने का हलफनामा	✓	✓	✓

### सीट आवंटित अभ्यर्थियों का रिपोर्टिंग करने हेतु विश्वविद्यालय/कालेज का विवरण

- (i) चन्द्र शेखर आजाद कृषि एवं प्रौद्योगिक विश्वविद्यालय, कानपुर के College of Agriculture Main Campus, College of Agriculture, Lakhimpur Kheri Campus तथा College of Agriculture, Hardoi Campus के विषयों में आवंटित सीट के अभ्यर्थियों को चन्द्र शेखर आजाद कृषि एवं प्रौद्योगिक विश्वविद्यालय, कानपुर में पहुंच कर प्रवेश प्रक्रिया पूर्ण करनी होगी।  
चन्द्र शेखर आजाद कृषि एवं प्रौद्योगिक विश्वविद्यालय, कानपुर के Baba Saheb Dr. B. R. Ambedkar College of Agriculture Engineering & Technology, Etawah के विषयों में आवंटित सीट के अभ्यर्थियों को Baba Saheb Dr. B. R. Ambedkar College of Agriculture Engineering & Technology, Etawah में पहुंच कर प्रवेश प्रक्रिया पूर्ण करनी होगी।
- (ii) आचार्य नरेन्द्र देव कृषि एवं प्रौद्योगिक विश्वविद्यालय, कुमारगंज अयोध्या Main Campus, Mahamaya College of Agricultural Engineering & Technology, Akbarpur, Ambedkar Nagar, College of Agriculture, Azamgarh तथा College of Agriculture, Gonda के विषयों में आवंटित सीट के अभ्यर्थियों को आचार्य नरेन्द्र देव कृषि एवं प्रौद्योगिक विश्वविद्यालय, कुमारगंज, अयोध्या में पहुंचकर प्रवेश प्रक्रिया पूर्ण करनी होगी।
- (iii) सरदार वल्लभभाई पटेल कृषि एवं प्रौद्योगिक विश्वविद्यालय, मेरठ के विषयों में आवंटित सीट के अभ्यर्थियों को सरदार वल्लभभाई पटेल कृषि एवं प्रौद्योगिक विश्वविद्यालय, मेरठ में पहुंच कर प्रवेश प्रक्रिया पूर्ण करनी होगी।
- (iv) बाँदा कृषि एवं प्रौद्योगिक विश्वविद्यालय, बाँदा के विषयों में आवंटित सीट के अभ्यर्थियों को बाँदा कृषि एवं प्रौद्योगिक विश्वविद्यालय, बाँदा में पहुंच कर प्रवेश प्रक्रिया पूर्ण करनी होगी।
- (v) महात्मा बुद्ध कृषि एवं प्रौद्योगिक विश्वविद्यालय, कुशीनगर के बी0टैक0 (सुगरकेन साइंस एण्ड टेक्नालॉजी) पाठ्यक्रम में आवंटित सीट के अभ्यर्थियों को बाबू गेंदा सिंह शोध संस्थान, बभनौली, कुशीनगर में पहुंच कर प्रवेश प्रक्रिया पूर्ण करनी होगी।

### सीट आवंटन की प्रक्रिया:

1. ऑनलाइन काउन्सलिंग में अभ्यर्थी की संयुक्त रैंक तथा ऑनलाइन च्वाइस फिलिंग के आधार पर सामान्य (Normal) तथा पेड (Paid) सीट आवंटित की जायेगी।
2. ऑफलाइन/विशेष ऑफलाइन काउन्सलिंग के माध्यम से प्रवेश हेतु अभ्यर्थी को रजिस्ट्रेशन कर निर्धारित तिथि में आयोजित विश्वविद्यालय में उपस्थित हो कर सामान्य (Normal), पेड (Paid) तथा NRI/NRI Sponsored सीट का चयन करना होगा। अभ्यर्थी की संयुक्त रैंक के अनुसार सीट आवंटित की जायेगी।
3. यदि कोई अभ्यर्थी उपश्रेणी (SUB CATEGORY) DP/FF/PWD से सम्बंध रखता है तो च्वाइस के आधार पर सीट आवंटन का क्रम निम्न होगा:-DP > FF > PWD.
4. सभी पाठ्यक्रमों में निर्धारित उपश्रेणी (SUB CATEGORY) अभ्यर्थियों के अभाव में इनकी सीटें मुख्य श्रेणी (Main Category) में स्थानान्तरणीय होगी।
5. अनुसूचित जनजाति (ST) के अभ्यर्थियों के अभाव में इनकी सीटें अनुसूचित जाति (SC) में स्थानान्तरणीय होगी। यदि इसके उपरान्त भी सीटें रिक्त रह जाती हैं तो ऐसी दशा में इन सीटों को सामान्य मेरिट सूची के आधार पर ही भरा जायेगा।

6. आर्थिक रूप से कमजोर वर्ग (EWS) सीटों को EWS अभ्यर्थियों से भरी जायेगी। यदि सीटें रिक्त रह जाती है तो वे रिक्त सीटें अनारक्षित (UR) सीटों में स्थानान्तरणीय होगी।
7. विशेष ऑनलाइन काउन्सलिंग में आर्थिक रूप से कमजोर वर्ग (EWS), अन्य पिछड़ा वर्ग (OBC), अनुसूचित जाति (SC), अनुसूचित जनजाति (ST) श्रेणीमें योग्य अभ्यर्थी के अभाव में शेष रिक्त सीटें अनारक्षित (UR) सीटों में स्थानान्तरित होगी।
8. यदि कोई अभ्यर्थी काउन्सलिंग के समय उत्तर प्रदेश के मूल निवासी का प्रमाण-पत्र प्रेषित करता है, परन्तु वह अन्य राज्य के अन्य पिछड़ा वर्ग या अनुसूचित जनजाति से सम्बंध रखता है। इस दशा में अभ्यर्थी को अनारक्षित सीट आवंटित की जायेगी।
9. विभिन्न आरक्षित श्रेणी की सीटों के सापेक्ष अभ्यर्थन करने वाले जितने अभ्यर्थी सामान्य (अनारक्षित) सीटों के अभ्यर्थियों के समकक्ष मेरिट में स्थान प्राप्त कर लेते हैं उन सभी को सामान्य (अनारक्षित) सीटों के सापेक्ष प्रवेशित माना जाएगा भले ही उनके द्वारा आयु सीमा आदि में छूट का लाभ लिया गया हो।
10. किसी भी पाठ्यक्रम में पेड सीट पर प्रवेशित प्रथम अभ्यर्थी की रैंक के नीचे रैंक वाले अभ्यर्थी को किसी भी दशा में सामान्य सीट पर प्रवेश नहीं दिया जायेगा।

### **फीस समायोजित/वापसी करने के सम्बंध में विवरण**

1. यदि अभ्यर्थी की सीट अपग्रेड होती है, तो उसके द्वारा जमा की गयी धनराशि उसकी अपग्रेड सीट की फीस सम्बन्धित विश्वविद्यालय में समायोजित (Adjust) हो जायेगी तथा सीट छोड़ने की दशा में यह धनराशि वापस नहीं की जायेगी।
2. यदि अभ्यर्थी ऑनलाइन अथवा ऑफलाइन काउन्सलिंग में पेड सीट पर प्रवेश लेता है और अन्य काउन्सलिंग में अपग्रेड/स्वतः Auto upgrade होकर उसे यदि सामान्य (Normal) सीट मिलती है तो पेड सीट की 75% धनराशि ही अभ्यर्थी को वापस होगी।
3. यदि किसी अभ्यर्थी को आवंटित पेड सीट, काउन्सलिंग के दौरान स्वतः Auto upgrade सामान्य (Normal) सीट में परिवर्तित होने के उपरान्त अपग्रेडेशन के तहत पुनः पेड सीट आवंटित होती है, तो प्रथम आवंटन में जमा पेड सीट की सम्पूर्ण धनराशि सम्बन्धित विश्वविद्यालय को हस्तान्तरित/समायोजित की जायेगी।
4. यदि किसी अभ्यर्थी को काउन्सलिंग में कोई सीट आवंटित होती है और ऑनलाइन प्रारम्भिक फीस (Security Fee) ₹0 5000.00 जमा करने के पश्चात सम्बन्धित विश्वविद्यालय में प्रवेश प्रक्रिया पूर्ण नहीं करता है तो इस दशा में प्रारम्भिक फीस (Security Fee) ₹0 5000.00 वापस नहीं की जायेगी।
5. यदि अभ्यर्थी पेड सीट से NRI/NRI sponsored सीट पर प्रवेश लेता है तो पेड सीट की निर्धारित प्रारम्भिक धनराशि समायोजित की जायेगी।
6. यदि अभ्यर्थी NRI/NRI sponsored सीट से पेड सीट पर प्रवेश लेता है तो NRI/NRI sponsored सीट की निर्धारित प्रारम्भिक धनराशि पेड सीट की निर्धारित प्रारम्भिक धनराशि में समायोजित की जायेगी। शेष धनराशि वापस नहीं की जायेगी।
7. यदि अभ्यर्थी का अपग्रेड एक विषय से दूसरे विषय में होता है तथा अपग्रेडेड विषय की फीस अधिक है तो इस दशा में अभ्यर्थी को शेष फीस जमा करनी होगी और यदि कम है, तो शेष फीस अभ्यर्थी को वापस की जायेगी या अगले सेमेस्टर में समायोजित (Adjust) की जायेगी।
8. किसी भी विश्वविद्यालय के किसी भी पाठ्यक्रम/विषय में प्रवेश लेने के उपरान्त यदि अभ्यर्थी अध्ययन छोड़ देता है और उसके द्वारा रिक्त की गयी सीट पर किसी अभ्यर्थी का प्रवेश हो जाता है तो सीट रिक्त करने वाले अभ्यर्थी को पंजीकरण शुल्क (₹0 500.00), प्रारम्भिक शुल्क (₹0 5000.00 तथा सम्बन्धित डिग्री प्रोग्राम में निर्धारित पेड या NRI/NRI sponsored सीट का प्रारम्भिक शुल्क एवं प्रवेश शुल्क (₹0 2000.00/₹0 3000.00/₹0 4000.00) को छोड़कर शेष शुल्कों की वापसी की जायेगी। यदि अभ्यर्थी द्वारा रिक्त की गयी सीट पर कोई प्रवेश नहीं होता है, और सीट रिक्त रह जाती है तो अभ्यर्थी को मात्र काशनमनी वापस की जायेगी।

## **NRI/NRI Sponsored की परिभाषा**

NRI – विदेश में प्रवास करने वाला भारतीय मूल के व्यक्ति का परिवार, भाई एवं बहन जिसके पूर्वज उत्तर प्रदेश के मूल निवासी हैं का प्रमाण पत्र प्रस्तुत करना होगा।

NRI Sponsored –विदेश में प्रवास करने वाले भारतीय द्वारा किसी भी अभ्यर्थी जिसे वह प्रायोजित करना चाहता हो को पासपोर्ट, वीसा वैधता की छायाप्रति के साथ पूरे अध्ययन काल में सम्पूर्ण शुल्क आदि के भुगतान का अनुबन्ध पत्र (एफीडेविट) देना होगा।

## **एन्टी रैगिंग के सम्बन्ध में**

1. माननीय सर्वोच्च न्यायालय के निर्देशों का अक्षरशः पालन करते हुए पांचो कृषि विश्वविद्यालयों में रैगिंग पूर्णतया प्रतिबन्धित/निषिद्ध है। प्रवेशित छात्रों एवं उनके अभिभावकों को उक्त के सम्बन्ध में निर्धारित प्रारूप पर शपथ पत्र प्रस्तुत करना अनिवार्य होगा। जो कि **पृष्ठ संख्या 73-74** पर है।
2. सभी प्रवेशित अभ्यर्थी मानव संसाधन विकास मंत्रालय (MHRD) के दिशा निर्देशों के अनुसार Antiragging सम्बंधी एक शपथ पत्र [www.amanmovement.org](http://www.amanmovement.org) या [www.antiragging.in](http://www.antiragging.in) पर भरना होगा। जिसका प्रमाण पंजीकरण के समय सम्बंधित विश्वविद्यालय में जमा किया जाना अनिवार्य होगा। प्रमाण पत्र न होने की दशा में पंजीकरण नहीं किया जायेगा।

## **Legal Jurisdiction:**

All disputes pertaining to the conduct of Entrance Examination and other issues related to U.P. Combined Entrance Examination-2024 conducted by the Sardar Vallabhbhai Patel University of Agriculture & Technology, Meerut shall fall within the jurisdiction of Meerut court only.

## शुल्क संरचना (Fee Structure)

### I. पांचो कृषि विश्वविद्यालयों के सभी पाठ्यक्रमों के शैक्षणिक सत्र 2024-25 की शुल्क संरचना

Particular	B.Sc. (Hons)Ag. / Comm.Sc./ Hort. / B.Tech. (Biotech.)/ B.F.Sc./Forestry/Food Nutr. & Die.	B.V.Sc. & A.H.	B.Tech. (Agril. Engg. / ME / CS/ ECE/DT/FT/SST)	M.Sc.(Ag.)/ Comm.Sc./ Hort./Forestry/ Fisheries M.Tech. (Ag. Engg./ME)	M.Sc. (Ag.) Biotech. / M.Tech /M.Sc. (Biotech.)	M.V.Sc.	Ph.D.	M.B.A.
<b>I- At the time of Admission</b>								
Admission fee	3000	4000	2000	4000	4000	4000	4000	4000
Caution Money (Refundable)	3000	4000	5000	4000	4000	4000	4000	4000
<b>Total – (I)</b>	<b>6000</b>	<b>8000</b>	<b>7000</b>	<b>8000</b>	<b>8000</b>	<b>8000</b>	<b>8000</b>	<b>8000</b>
<b>II- Semester Dues</b>								
Registration	500	1000	500	500	500	500	500	500
Medical fee	150	300	150	150	150	150	150	150
<b>Group Insurance (Per year)</b>	<b>400</b>	<b>400</b>	<b>400</b>	<b>400</b>	<b>400</b>	<b>400</b>	<b>400</b>	<b>400</b>
Tuition Fee	11500	36000	18750	14000	25000	17000	26000	18000
Laboratory Fee	5000	26000	2000	10000	15000	10000	10000	10000
Examination Fee	3000	8000	4000	3000	3000	3000	3000	3000
<b>Total – (II)</b>	<b>20550</b>	<b>71700/year</b>	<b>25800</b>	<b>28050</b>	<b>44050</b>	<b>31050</b>	<b>40050</b>	<b>32050</b>
<b>III- Hostel Dues</b>								
Hostel admission fee One time	1000	1000	1000	1000	1000	1000	1000	1000
Hostel Room rent occupancy per semester for single seated	4000	8000/year	4000	4000	4000	4000	4000	4000
Electricity charges (per semester)	1000	2000/year	1000	1000	1000	1000	1000	1000
<b>Total – (III)</b>	<b>6000</b>	<b>11000</b>	<b>6000</b>	<b>6000</b>	<b>6000</b>	<b>6000</b>	<b>6000</b>	<b>6000</b>
<b>Grand Total</b>	<b>32550</b>	<b>90700</b>	<b>38800</b>	<b>42050</b>	<b>58050</b>	<b>45050</b>	<b>54050</b>	<b>46050</b>

नोट :

1. शुल्क संरचना में समय-समय पर पुनरीक्षण का अधिकार विश्वविद्यालयों में सुरक्षित रहेगा।
2. यदि सम्बन्धित विश्वविद्यालय द्वारा छात्रावासों में विद्युत आपूर्ति जनरेटर से की जाती है तो विश्वविद्यालय द्वारा जनरेटर शुल्क अलग से लिया जायेगा।
3. सभी विश्वविद्यालयों द्वारा मेस सिक्योरिटी, इलेक्ट्रिसिटी चार्ज, मेस चार्ज एवं समूह बीमा अपने-अपने नियमों के अधीन लिये जायेंगे।

**II. पांचो कृषि विश्वविद्यालयों के सभी पाठ्यक्रमों क शैक्षणिक सत्र 2024-25 में प्रवेशित छात्र/छात्राओं के पेड (Paid) सीटों की शुल्क संरचना**  
पेड (Paid) सीट पर प्रवेश लेने वाले अभ्यर्थियों को सामान्य शुल्क के अतिरिक्त निम्नवत् शुल्क भी देना होगा।

क्रमांक	पाठ्यक्रम	निर्धारित शुल्क	विवरण	
1.	बी0एससी0(आनर्स) कृषि	रु0 2,00,000.00	प्रवेश के समय प्रारम्भिक शुल्क	रु0 50,000.00
			द्वितीय वर्ष	रु0 50,000.00
			तृतीय वर्ष	रु0 50,000.00
			चतुर्थ वर्ष	रु0 50,000.00
2.	बी0एससी0 (आनर्स) हार्टीकल्चर / बी0एससी0 (आनर्स) फारेस्ट्री / बी0एफ0एससी0 / बी0एससी0 (आनर्स) सामुदायिक विज्ञान / बी0टेक0 (फूड टेक्नोलॉजी) / बी0टेक0(एग्री0 इजि0) / बी0टेक0 (डेरी टेक्नोलॉजी) / बी0एससी0 (आनर्स) फूड न्यूट्रिशन एण्ड डायटेटिक्स / बी0टेक0 (सुगरकेन विज्ञान एण्ड टेक0)	रु0 50,000.00	एक बार प्रवेश के समय	
3.	बी0टेक0(बायोटेक्नोलॉजी)	रु0 1,00,000.00	प्रवेश के समय प्रारम्भिक शुल्क	रु0 50,000.00
			तृतीय वर्ष	रु0 50,000.00
4.	बी0वी0एससी0एण्डए0एच0	रु0 12,00,000.00	प्रवेश के समय प्रारम्भिक शुल्क	रु0 4,00,000.00
			द्वितीय वर्ष	रु0 3,00,000.00
			तृतीय वर्ष	रु0 3,00,000.00
			चतुर्थ वर्ष	रु0 1,00,000.00
			पंचम वर्ष	रु0 1,00,000.00
5.	समस्त मास्टर्स पाठ्यक्रम	रु0 1,50,000.00	प्रवेश के समय प्रारम्भिक शुल्क	रु0 75,000.00
			द्वितीय वर्ष	रु0 75,000.00
6.	पीएच0डी0	रु0 2,25,000.00	प्रवेश के समय प्रारम्भिक शुल्क	रु0 75,000.00
			द्वितीय वर्ष	रु0 75,000.00
			तृतीय वर्ष	रु0 75,000.00

### III. पांचो कृषि विश्वविद्यालयों के सभी पाठ्यक्रमों के शैक्षणिक सत्र 2024–25 NRI/NRI Sponsored में सीटों की शुल्क संरचना

NRI/NRI Sponsored सीटों पर प्रवेश लेने वाले अभ्यर्थियों को सम्बन्धित पाठ्यक्रम के सामान्य शुल्क के अतिरिक्त निम्नवत् शुल्क देना होगा :

क्रमांक	पाठ्यक्रम	निर्धारित शुल्क	विवरण	
1.	बी0एससी0(आनर्स) कृषि/बी0एससी0 (आनर्स) हार्टीकल्चर/ बी0एससी0 (आनर्स) फारेस्ट्री	रु0 4,00,000.00	प्रवेश के समय प्रारम्भिक शुल्क	रु0 1,00,000.00
			द्वितीय वर्ष	रु0 1,00,000.00
			तृतीय वर्ष	रु0 1,00,000.00
			चतुर्थ वर्ष	रु0 1,00,000.00
			(प्रत्येक अतिरिक्त सेमेस्टर हेतु रु0 50000.00)	
2.	बी0वी0एससी0 एण्ड ए0एच0	रु0 20,00,000.00	प्रवेश के समय प्रारम्भिक शुल्क	रु0 5,00,000.00
			द्वितीय वर्ष	रु0 4,00,000.00
			तृतीय वर्ष	रु0 4,00,000.00
			चतुर्थ वर्ष	रु0 4,00,000.00
			पंचम वर्ष	रु0 3,00,000.00
			(प्रत्येक अतिरिक्त वर्ष हेतु रु0 3 लाख)	
3.	मास्टर्स पाठ्यक्रम	रु0 4,00,000.00	प्रवेश के समय प्रारम्भिक शुल्क	रु0 2,00,000.00
			द्वितीय वर्ष	रु0 2,00,000.00
			(प्रत्येक अतिरिक्त सेमेस्टर हेतु रु0 1 लाख)	
4.	पीएच0डी0	रु0 6,00,000.00	प्रवेश के समय प्रारम्भिक शुल्क	रु0 2,00,000.00
			द्वितीय वर्ष	रु0 2,00,000.00
			तृतीय वर्ष	रु0 2,00,000.00
			(प्रत्येक अतिरिक्त सेमेस्टर हेतु रु0 1 लाख)	

NRI/NRI Sponsored सीटों पर प्रवेश चाहने वाले अभ्यर्थियों को भी प्रवेश परीक्षा में सम्मिलित होना होगा। NRI/NRI Sponsored में कोटे के लाभ के अन्तर्गत एक NRI/NRI Sponsored से मात्र एक ही छात्र को प्रवेश दिया जायेगा।

### Normal/Paid /NRI/ NRI Sponsored सीट के शुल्क सम्बंधी परिभाषा

- सामान्य (Normal)**— सामान्य (Normal) सीट पर प्रवेश लेने हेतु अभ्यर्थी को केवल निर्धारित प्रति सेमेस्टर /वार्षिक शुल्क का भुगतान करना होगा।
- पेड (Paid)**—पेड (Paid) सीट पर प्रवेश लेने हेतु अभ्यर्थी को निर्धारित प्रति सेमेस्टर /वार्षिक शुल्क के अतिरिक्त पेड सीट का निर्धारित प्रति वर्ष शुल्क का भुगतान करना होगा।
- NRI/ NRI Sponsored**—NRI/ NRI Sponsored सीट पर प्रवेश लेने हेतु अभ्यर्थी को निर्धारित प्रति सेमेस्टर/वार्षिक शुल्क के अतिरिक्त NRI/ NRI Sponsored सीट का निर्धारित प्रति वर्ष शुल्क का भुगतान करना होगा।

## परीक्षा हॉल में अभ्यर्थी के लिए दिशा निर्देश

1. अभ्यर्थी प्रोग्राम/ग्रुप/ विषय कोड (Programme/Group/Subject Code) की जाँच भली प्रकार कर लें और यदि किसी प्रकार की भिन्नता है तो प्रवेश पत्र डाउनलोड करने के पश्चात तत्काल दिये गये हेल्पलाइन नम्बर अथवा ई-मेल आईडी पर सम्पर्क करें।
2. परीक्षा हॉल में प्रवेश करने के लिए प्रवेश पत्र को साथ लायें, अन्यथा अभ्यर्थी को परीक्षा देने से वंचित कर दिया जायेगा।
3. परीक्षा हॉल में छात्र –हॉफ सर्ट, स्लोपर एवं छात्राएं– बिना बटन का टॉप, स्लीपर पहनकर परीक्षा कक्ष में प्रवेश करें।
4. अभ्यर्थी किसी भी कोचिंग सेन्टर की ड्रेस पहन कर या अन्य सामग्री परीक्षा केन्द्र पर न आयें। अन्यथा की स्थिति में अभ्यर्थी को परीक्षा केन्द्र पर प्रवेश नहीं दिया जायेगा।
5. प्रवेश पत्र के साथ कोई एक पहचान पत्र जैसे आधार कार्ड, ड्राइविंग लाइसेंस, पासपोर्ट, मतदाता पहचान पत्र आदि तथा पासपोर्ट साइज के दो रंगीन फोटोग्राफ (जोकि ऑनलाइन आवेदन करने हेतु अपलोड किया होगा) अवश्य साथ लायें।
6. परीक्षा केन्द्र पर परीक्षा प्रारम्भ होने के निर्धारित समय से 45 मिनट पूर्व पहुँचे।
7. परीक्षा प्रारम्भ होने के 15 मिनट पश्चात परीक्षा कक्ष में प्रवेश नहीं दिया जायेगा। परीक्षा केन्द्र पर समय से पहुंचने की जिम्मेदारी अभ्यर्थी की रहेगी।
8. किसी भी दशा में परीक्षा केन्द्र परिवर्तित नहीं किया जायेगा।
9. परीक्षा हॉल में मोबाइल फोन, कैलक्यूलेटर, आईटी0 गैजेट्स या अन्य संचार उपकरण जैसे ब्लूटूथ, इयर फोन/हेड फोन आदि के इस्तेमाल की अनमति नहीं है। इन अनुदेशों का उल्लंघन किये जाने पर अभ्यर्थी पर अनुशासनात्मक कार्यवाही की जायेगी।
10. कोई भी कीमती/मूल्यवान सामान एवं बैग, परीक्षा भवन में न लाये। उसकी सुरक्षा सुनिश्चित नहीं की जा सकती। इस सम्बन्ध में हुए नुकसान का परीक्षा निकाय जिम्मेदार नहीं होगा।
11. अभ्यर्थी उत्तर देने से पूर्व, प्रश्न पत्र पुस्तिका पर दिये गये निर्देशों को भली प्रकार पढ़ लें।
12. परीक्षा हॉल में केवल काला (Black) बाल पॉइंट पेन का ही उपयोग करें।
13. परीक्षा का प्रारम्भ प्रवेश पत्र में निर्धारित समय अनुसार होगा और इसके सम्बन्ध में घोषणा परीक्षा निरीक्षक द्वारा परीक्षा हॉल में की जायेगी।
14. अभ्यर्थी, परीक्षा के शुरुआत में ही प्रश्न पुस्तिका के सभी पृष्ठों का उपलब्ध होना सुनिश्चित करें और यदि कोई पृष्ठ उपलब्ध नहीं है तो कक्ष निरीक्षक के संज्ञान में लाये।
15. अभ्यर्थी, प्रश्न पुस्तिका से कोई पृष्ठ/पृष्ठों को ना निकाले यदि अभ्यर्थी द्वारा कोई पृष्ठ/पृष्ठों को प्रश्न पुस्तिका से निकाला जाता है तो अभ्यर्थी पर अनुशासनात्मक कार्यवाही होगी।
16. मूल्यांकन हेतु ऋणात्मक अंकन किया जायेगा। प्रत्येक सही उत्तर के लिए तीन 04 अंक आवंटित होंगे और प्रत्येक गलत उत्तर के लिए एक (01) अंक कम किया जायेगा।
17. अभ्यर्थी नोट करें कि उत्तर पुस्तिका में सभी विवरण, विशेषकर अनुक्रमांक एवं परीक्षा पुस्तिका का कोड के सम्बन्ध में विवरण भरते (Fillup) समय किसी भी चूक/भूल/विसंगति के मामले में उत्तर पुस्तिका अस्वीकृत कर दी जायेगी।
18. अभ्यर्थी उत्तर पुस्तिका (OMR Answer Sheet) के सभी विवरण ध्यान पूर्वक भरें।
19. अभ्यर्थी काले बॉल पॉइंट पेन का ही प्रयोग करे और OMR Answer Sheet पर गोलों को भी काले रंग के बॉल पेन से ही भरें।
20. अभ्यर्थी उत्तर पुस्तिका में कोई भी कच्चा काम (Rough work) ना करें। कच्चा काम करने के लिए प्रश्न पुस्तिका में जगह उपलब्ध होगी।
21. परीक्षा समाप्ति पर अपनी प्रश्न पत्र पुस्तिका एवं ओ0एम0आर0 सीट को कक्ष निरीक्षक को सौंप दें।



## ओ0एम0आर0 भरने के सम्बन्ध में आवश्यक दिशा निर्देश

1. अपने उत्तर को अंकित करने के लिए केवल काले बाल पेन का ही प्रयोग करें।
2. परीक्षा कक्ष छोड़ने से पहले अभ्यर्थी ओ0एम0आर0 को कक्ष निरीक्षक को वापस लौटाएं।
3. अभ्यर्थी सबसे पहले OMR Answer Sheet पर अपना अनुक्रमांक निर्धारित स्थान पर लिखें और उसके नीचे के गोले में उसी अंक वाले गोले को काला करें।
4. UG Programme की प्रवेश परीक्षा के अभ्यर्थी यू0जी0 पेपर ग्रुप के नीचे के खानों में प्रश्न पत्र ग्रुप का कोड लिखें तथा उसके नीचे के गोलों में उसी अंक वाले गोलों को काला करें।
5. PG Programme के अभ्यर्थी PG Paper Code के नीचे खानों में Abbreviation of the Exam. का कोड नं0 लिखें और उसके नीचे के गोलों में उसी वाले गोलों को काला करें।
6. Ph.D. Programme के अभ्यर्थी Subject Code के नीचे के खानों में अपने विषय का कोड नं0 लिखें और उसके नीचे के गोलों में उसी अंक वाले गोलों को काला करें।
7. OMR में निर्धारित स्थान पर अभ्यर्थी अपना पूरा हस्ताक्षर करें।
8. अभ्यर्थी की प्रश्न पुस्तिका पर जो सीरीज अंकित है, ओ0एम0आर0 पर उस सीरीज वाले गोले को काला करें।
9. अभ्यर्थी जितने प्रश्नों का उत्तर देता है उनकी संख्या No. of Questions attempted के नीचे के खाने में लिखें।
10. जिस प्रश्न का उत्तर आप दे रहे हैं उसी प्रश्न की संख्या वाले उपयुक्त गोले में ही अपना उत्तर अंकित करें।
11. उत्तर अंकित करने के लिए गोला भरने का उचित तरीका निम्नवत् है :
- 12.

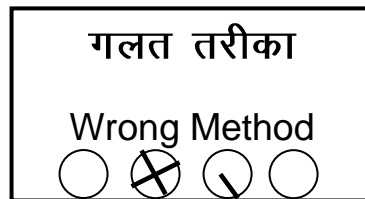
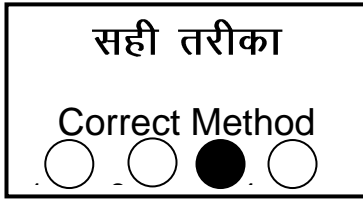

13. केवल दिये गये स्थान (गोले) में ही अपना उत्तर अंकित करें। OMR में कहीं और किसी प्रकार का कोई भी चिन्ह न लगाएं।
14. एक बार उत्तर अंकित करने के पश्चात उसे बदलने का प्रयत्न न करें क्योंकि दोबारा उत्तर अंकित करने/मिटाने को एक से अधिक उत्तर (गलत) माना जाएगा और एक अंक काट लिया जायेगा।

# OMR ANSWER SHEET [ OMR उत्तर-पत्र ]

Important Instructions : Read the Instructions carefully given on the Question Booklet before filling OMR Answer Sheet.  
 आवश्यक निर्देश : ओ.एम.आर. उत्तर पत्र को भरने के पूर्व प्रश्न-पुस्तिका पर दिये हुये निर्देशों को अवश्य पढ़ें।

Examination Center (परीक्षा केन्द्र) : .....

Date of Examination (परीक्षा की तिथि) : .....

Roll Number	U.G Paper Code	Masters Prog. Code	Ph.D Subject Code	PGD Code	Category Code	Sex	Test Booklet Series	Test Booklet Code																																																																														
<table border="1" style="width: 100%; height: 15px;"> <tr><td> </td><td> </td><td> </td><td> </td><td> </td><td> </td></tr> </table>							<table border="1" style="width: 100%; height: 15px;"> <tr><td> </td><td> </td></tr> </table>			<table border="1" style="width: 100%; height: 15px;"> <tr><td> </td><td> </td></tr> </table>			<table border="1" style="width: 100%; height: 15px;"> <tr><td> </td><td> </td><td> </td><td> </td></tr> </table>					<table border="1" style="width: 100%; height: 15px;"> <tr><td> </td><td> </td></tr> </table>			<table border="1" style="width: 100%; height: 15px;"> <tr><td> </td><td> </td><td> </td><td> </td></tr> </table>					<table border="1" style="width: 100%; height: 15px;"> <tr><td> </td><td> </td></tr> </table>			<table border="1" style="width: 100%; height: 15px;"> <tr><td> </td><td> </td></tr> </table>			<table border="1" style="width: 100%; height: 15px;"> <tr><td> </td><td> </td><td> </td><td> </td></tr> </table>																																																						
<table border="1" style="width: 100%; height: 15px;"> <tr><td>0</td><td>1</td><td>2</td><td>3</td><td>4</td><td>5</td></tr> <tr><td>6</td><td>7</td><td>8</td><td>9</td><td> </td><td> </td></tr> </table>	0	1	2	3	4	5	6	7	8	9			<table border="1" style="width: 100%; height: 15px;"> <tr><td>0</td><td>1</td><td>2</td><td>3</td><td>4</td></tr> </table>	0	1	2	3	4	<table border="1" style="width: 100%; height: 15px;"> <tr><td>0</td><td>1</td><td>2</td><td>3</td><td>4</td><td>5</td></tr> <tr><td>6</td><td>7</td><td>8</td><td>9</td><td> </td><td> </td></tr> </table>	0	1	2	3	4	5	6	7	8	9			<table border="1" style="width: 100%; height: 15px;"> <tr><td>0</td><td>1</td><td>2</td><td>3</td><td>4</td><td>5</td></tr> <tr><td>6</td><td>7</td><td>8</td><td>9</td><td> </td><td> </td></tr> </table>	0	1	2	3	4	5	6	7	8	9			<table border="1" style="width: 100%; height: 15px;"> <tr><td>0</td><td>1</td><td>2</td><td>3</td><td>4</td></tr> </table>	0	1	2	3	4	<table border="1" style="width: 100%; height: 15px;"> <tr><td>1</td><td>2</td><td>3</td><td>4</td></tr> </table>	1	2	3	4	<table border="1" style="width: 100%; height: 15px;"> <tr><td>MALE</td><td> </td></tr> <tr><td>M</td><td> </td></tr> <tr><td>FEMALE</td><td> </td></tr> <tr><td>F</td><td> </td></tr> </table>	MALE		M		FEMALE		F		<table border="1" style="width: 100%; height: 15px;"> <tr><td>P</td><td> </td></tr> <tr><td>Q</td><td> </td></tr> <tr><td>R</td><td> </td></tr> <tr><td>S</td><td> </td></tr> </table>	P		Q		R		S		<table border="1" style="width: 100%; height: 15px;"> <tr><td>0</td><td>1</td><td>2</td><td>3</td><td>4</td><td>5</td></tr> <tr><td>6</td><td>7</td><td>8</td><td>9</td><td> </td><td> </td></tr> </table>	0	1	2	3	4	5	6	7	8	9		
0	1	2	3	4	5																																																																																	
6	7	8	9																																																																																			
0	1	2	3	4																																																																																		
0	1	2	3	4	5																																																																																	
6	7	8	9																																																																																			
0	1	2	3	4	5																																																																																	
6	7	8	9																																																																																			
0	1	2	3	4																																																																																		
1	2	3	4																																																																																			
MALE																																																																																						
M																																																																																						
FEMALE																																																																																						
F																																																																																						
P																																																																																						
Q																																																																																						
R																																																																																						
S																																																																																						
0	1	2	3	4	5																																																																																	
6	7	8	9																																																																																			
Are you a Sports person? YES (1) NO (2)						If YES Inter-Varsity (1) State Level (2)																																																																																

OMR No.

Signature of the Candidate  
परीक्षार्थी के हस्ताक्षर

Signature of Invigilator  
कक्ष निरीक्षक के हस्ताक्षर

## ANSWERS



1	A	B	C	D	41	A	B	C	D	81	A	B	C	D	121	A	B	C	D	161	A	B	C	D
2	A	B	C	D	42	A	B	C	D	82	A	B	C	D	122	A	B	C	D	162	A	B	C	D
3	A	B	C	D	43	A	B	C	D	83	A	B	C	D	123	A	B	C	D	163	A	B	C	D
4	A	B	C	D	44	A	B	C	D	84	A	B	C	D	124	A	B	C	D	164	A	B	C	D
5	A	B	C	D	45	A	B	C	D	85	A	B	C	D	125	A	B	C	D	165	A	B	C	D
6	A	B	C	D	46	A	B	C	D	86	A	B	C	D	126	A	B	C	D	166	A	B	C	D
7	A	B	C	D	47	A	B	C	D	87	A	B	C	D	127	A	B	C	D	167	A	B	C	D
8	A	B	C	D	48	A	B	C	D	88	A	B	C	D	128	A	B	C	D	168	A	B	C	D
9	A	B	C	D	49	A	B	C	D	89	A	B	C	D	129	A	B	C	D	169	A	B	C	D
10	A	B	C	D	50	A	B	C	D	90	A	B	C	D	130	A	B	C	D	170	A	B	C	D
11	A	B	C	D	51	A	B	C	D	91	A	B	C	D	131	A	B	C	D	171	A	B	C	D
12	A	B	C	D	52	A	B	C	D	92	A	B	C	D	132	A	B	C	D	172	A	B	C	D
13	A	B	C	D	53	A	B	C	D	93	A	B	C	D	133	A	B	C	D	173	A	B	C	D
14	A	B	C	D	54	A	B	C	D	94	A	B	C	D	134	A	B	C	D	174	A	B	C	D
15	A	B	C	D	55	A	B	C	D	95	A	B	C	D	135	A	B	C	D	175	A	B	C	D
16	A	B	C	D	56	A	B	C	D	96	A	B	C	D	136	A	B	C	D	176	A	B	C	D
17	A	B	C	D	57	A	B	C	D	97	A	B	C	D	137	A	B	C	D	177	A	B	C	D
18	A	B	C	D	58	A	B	C	D	98	A	B	C	D	138	A	B	C	D	178	A	B	C	D
19	A	B	C	D	59	A	B	C	D	99	A	B	C	D	139	A	B	C	D	179	A	B	C	D
20	A	B	C	D	60	A	B	C	D	100	A	B	C	D	140	A	B	C	D	180	A	B	C	D
21	A	B	C	D	61	A	B	C	D	101	A	B	C	D	141	A	B	C	D	181	A	B	C	D
22	A	B	C	D	62	A	B	C	D	102	A	B	C	D	142	A	B	C	D	182	A	B	C	D
23	A	B	C	D	63	A	B	C	D	103	A	B	C	D	143	A	B	C	D	183	A	B	C	D
24	A	B	C	D	64	A	B	C	D	104	A	B	C	D	144	A	B	C	D	184	A	B	C	D
25	A	B	C	D	65	A	B	C	D	105	A	B	C	D	145	A	B	C	D	185	A	B	C	D
26	A	B	C	D	66	A	B	C	D	106	A	B	C	D	146	A	B	C	D	186	A	B	C	D
27	A	B	C	D	67	A	B	C	D	107	A	B	C	D	147	A	B	C	D	187	A	B	C	D
28	A	B	C	D	68	A	B	C	D	108	A	B	C	D	148	A	B	C	D	188	A	B	C	D
29	A	B	C	D	69	A	B	C	D	109	A	B	C	D	149	A	B	C	D	189	A	B	C	D
30	A	B	C	D	70	A	B	C	D	110	A	B	C	D	150	A	B	C	D	190	A	B	C	D
31	A	B	C	D	71	A	B	C	D	111	A	B	C	D	151	A	B	C	D	191	A	B	C	D
32	A	B	C	D	72	A	B	C	D	112	A	B	C	D	152	A	B	C	D	192	A	B	C	D
33	A	B	C	D	73	A	B	C	D	113	A	B	C	D	153	A	B	C	D	193	A	B	C	D
34	A	B	C	D	74	A	B	C	D	114	A	B	C	D	154	A	B	C	D	194	A	B	C	D
35	A	B	C	D	75	A	B	C	D	115	A	B	C	D	155	A	B	C	D	195	A	B	C	D
36	A	B	C	D	76	A	B	C	D	116	A	B	C	D	156	A	B	C	D	196	A	B	C	D
37	A	B	C	D	77	A	B	C	D	117	A	B	C	D	157	A	B	C	D	197	A	B	C	D
38	A	B	C	D	78	A	B	C	D	118	A	B	C	D	158	A	B	C	D	198	A	B	C	D
39	A	B	C	D	79	A	B	C	D	119	A	B	C	D	159	A	B	C	D	199	A	B	C	D
40	A	B	C	D	80	A	B	C	D	120	A	B	C	D	160	A	B	C	D	200	A	B	C	D

No. of Question Attempted

--	--	--

## (प्रमाण पत्र-1)

उत्तर प्रदेश स्थायी निवासी (Domicile) के लिये प्रमाण पत्र का प्रपत्र अथवा उ0प्र0 सरकार  
का ऑन लाइन प्रमाण पत्र

(उस जिले के जिलाधिकारी द्वारा प्रमाणित जिस जिले के माता/पिता निवासी है)

यह प्रमाणित किया जाता है कि श्री/श्रीमती. ....पिता/माता श्री/कु0.....  
प्रदेश के गांव/शहर.....तहसील.....जिला.....  
के मूल निवासी हैं तथा श्री/कु0 .....अपने पिता/माता पर पूर्णतया  
आश्रित है। उक्त पते पर श्री/कु0..... के माता पिता सामान्यतः निवास करते हैं।

हस्ताक्षर जिला मजिस्ट्रेट

दिनांक :

नाम :

स्थान :

मोहर :

## (प्रमाण पत्र-2)

उत्तर प्रदेश के अन्य पिछड़े वर्ग (OBC) के लिये जाति प्रमाण-पत्र का प्रपत्र अथवा उ0प्र0 सरकार  
का ऑन लाइन प्रमाण पत्र

यह प्रमाणित किया जाता है श्री/श्रीमती/कुमारी..... सुपुत्र/सुपुत्री श्री.....  
निवासी ग्राम .....तहसील.....नगर.....जिला.....  
.....उत्तर प्रदेश राज्य की ..... पिछड़ी जाति के व्यक्ति हैं, यह जाति उत्तर  
प्रदेश लोक सेवा अनुसूचित जातियों/अनुसूचित जनजातियों तथा अन्य पिछड़े वर्गों के लिए आरक्षण  
अधिनियम, 1994 की अनुसूची-एक के अन्तर्गत मान्यता प्राप्त है।  
यह भी प्रमाणित किया जाता है कि श्री/श्रीमती/कुमारी..... उक्त  
अधिनियम 1994 की अनुसूची 2 (अधिसूचना संख्या 22-16-92 का 02-1995 टी0सी0 दिनांक 8-12-1995  
द्वारा यथा संशोधित) से आच्छादित नहीं हैं।

श्री/कुमारी/श्रीमती.....तथा/अथवा उनका परिवार उत्तर प्रदेश के ग्राम.....  
तहसील.....नगर.....जिला..... में सामान्यतः रहता है।

अभ्यर्थी के हस्ताक्षर :

स्थान :

हस्ताक्षर:

दिनांक :

पूरा नाम :

पदनाम :

मोहर :

जिलाधिकारी/अतिरिक्त जिलाधिकारी/

सिटी मजिस्ट्रेट/परगना मजिस्ट्रेट/तहसीलदार

### (प्रमाण पत्र-3)

उत्तर प्रदेश के अनुसूचित जाति/जन जाति (SC/ST)के लिये जाति प्रमाण-पत्र का प्रपत्र अथवा  
उ0प्र0 सरकार का ऑन लाइन प्रमाण पत्र  
(अभ्यर्थी के जन्म जिले के जिला मजिस्ट्रेट/प्रथम क्लास मजिस्ट्रेट द्वारा प्रमाणित)

यह प्रमाणित किया जाता है श्री/कु0.....पुत्र/पुत्री श्री.....  
निवासी गांव/शहर.....तहसील.....जिला.....प्रदेश.....  
.....का जन्म.....जाति में हुआ था और यह जाति अनुसूचित जाति/जनजाति आदेश  
(संशोधन) एक्ट, 1956 के अन्तर्गत भारत सरकार/उत्तर प्रदेश शासन/  
सरकार द्वारा मान्य अनुसूचित जाति/जनजाति है।

अभ्यर्थी के हस्ताक्षर :

स्थान :

दिनांक :

हस्ताक्षर:

पूरा नाम :

पदनाम :

मोहर :

जिलाधिकारी/अतिरिक्त जिलाधिकारी/

सिटी मजिस्ट्रेट/परगना मजिस्ट्रेट/तहसीलदार

### (प्रमाण पत्र-4)

उत्तर प्रदेश सैन्य कर्मचारी(Sub Category DP) -पत्र का प्रपत्र  
(अन्तिम यूनिट के आफिसर जिला सैनिक कल्याण बोर्ड द्वारा प्रमाणित)

यह प्रमाणित किया जाता है कि श्री/कु0 ..... जिनके पिता/माता  
श्री/श्रीमती.....निवासी गांव/शहर.....  
तहसील.....जिला.....उत्तर प्रदेश के दिनांक .....को सेवा  
निवृत्त(Superannuated)/युद्ध में मारे गये/अपंग हो गये/उत्तर प्रदेश में वर्तमान में तैनात है। वे भारतीय  
थलसेना/जलसेना/वायुसेना के स्थान ..... पर दिनांक.....तक कार्यरत थे/है।

दिनांक :

स्थान :

यूनिट कमान्डिंग आफिसर के हस्ताक्षर :

नाम :

मोहर

### जिला मजिस्ट्रेट द्वारा प्रमाणित

यह प्रमाणित किया जाता है कि श्री/कु0.....निवासी.....  
गांव/शहर.....तहसील.....जिला.....उपरोक्त सेना  
दल के सेवा निवृत्त(Superannuated)/युद्ध में मारे गये या अपंग हो गये कर्मचारी, जो उत्तर प्रदेश के स्थायी  
निवासी हैं/थे, के पुत्र/पुत्री हैं अथवा प्रवेश परीक्षा तिथियों को उत्तर प्रदेश में भारतीय थल सेना/जल  
सेना/वायु सेना में कार्यरत थे/है।

अभ्यर्थी के हस्ताक्षर :

स्थान :

दिनांक :

हस्ताक्षर:

पूरा नाम :

पदनाम :

मोहर :

जिलाधिकारी/अतिरिक्त जिलाधिकारी/

सिटी मजिस्ट्रेट/परगना मजिस्ट्रेट/तहसीलदार

## (प्रमाण पत्र-5)

शारीरिक दिव्यांगजन के अधिमान के लिए प्रमाण पत्र (Sub Category PWD) –पत्र का प्रपत्र  
(मुख्य चिकित्सा अधिकारी द्वारा प्रमाणित)

यह प्रमाणित किया जाता है कि श्री/कु०.....पुत्र/पुत्री श्री.....  
नीचे लिखे कारणों से शारीरिक रूप से दिव्यांगजन है। .....

यह भी प्रमाणित किया जाता है कि उपरोक्त दिव्यांगजन स्थिति अभ्यर्थी के शिक्षा प्राप्त करने में बाधक नहीं होगी।

अभ्यर्थी के हस्ताक्षर :

दिनांक :

हस्ताक्षर :

स्थान :

नाम :

मोहर :

नोट—दिव्यांगजन अभ्यर्थी को विधिवत् गठित मेडिकल बोर्ड द्वारा प्रदत्त प्रमाण-पत्र मान्य होगा।

## (प्रमाण पत्र-6)

स्वतंत्रता संग्राम सेनानी के आश्रित के प्रमाण –पत्र का प्रपत्र  
उत्तर प्रदेश के स्वतंत्रता संग्राम सेनानी(Sub Category FF)  
(उस जिले के जिलाधिकारी द्वारा प्रमाणित जिसका अभ्यर्थी निवासी हो)

प्रमाणित किया जाता है कि श्री/कुमारी ..... (स्वतंत्रता संग्राम सेनानी का नाम) निवासी ग्राम.....  
तहसील .....नगर ..... जिला .....उत्तर प्रदेश लोक सेवा  
(स्वतंत्रता संग्राम सेनानी के आश्रितों) अधिनियम 1993 के अनुसार स्वतंत्रता संग्राम सेनानी है और  
श्री/श्रीमती/कुमारी .....पुत्र/पुत्री/पौत्र/अविवाहित पौत्री उपरांकित अधिनियम, 1993 के  
ही प्रावधानों के अनुसार उक्त श्री/श्रीमती .....के आश्रित हैं।

दिनांक :

स्थान :

हस्ताक्षर :

पूरा नाम एवं पदनाम :

मोहर (जिला मजिस्ट्रेट की सील) :

## (प्रमाण पत्र-7)

### **CERTIFICATE REGARDING WEIGHTAGE FOR SPORTS**

#### **For Under-graduate Candidates:**

Note: This Certificate must be furnished in original duly signed by the Principal of the college from where the candidate has passed/appeared in the qualifying examination and countersigned by the D.I.O.S. of the Distt. concerned. Incomplete certificate or without a copy of participation certificate shall not be accepted.

I.....certifythat Sri/Km..... son/daughter of.....Distt.....State.....is/was a bonafide student of this institution and participated in the (name of game).....organized by the State Council of Sports during the period from.....to.....(name of place).....and was awarded a certificate of merit by the State Council of Sports, **a copy of which is enclosed.**

### **COUNTERSIGNED**

(Signature of D.I.O.S. of Distt)

Office Seal

Place:

Date:

(Signature of Principal)

Office Seal

Place:

Date:

#### **For Post-graduate Candidates:**

**Note:** This Certificate must be furnished in original duly signed by either the Dean Student Welfare or Director of Physical Education or Sports Officer of the Institution from where the candidate has passed/appeared in the qualifying examination Incomplete certificate or without a copy of participation certificate shall not be accepted.

I.....certify that Sri/Km..... son/daughter of .....Distt.....State.....is/was a bonafide student of this institution and participated in the (name of game) .....organized by the Inter-University Board during the period from .....to.....at (name of place)..... and was awarded a certificate of merit by the Inter- University Board, **a copy of which is enclosed.**

Place:

Date:

(Signature of D.S.W./Director of Physical Education/Sports Officer)  
Office Seal

## (प्रमाण पत्र-8)

आर्थिक रूप से कमजोर वर्ग का प्रपत्र (EWS)

कार्यालय ज्ञाप संख्या-3/2019/4/1/2002/का-2/19टी.सी.-II, दिनांक 14 मार्च, 2019 का संलग्नक

(प्रपत्र-1)

उत्तर प्रदेश सरकार

कार्यालय का नाम.....

आर्थिक रूप से कमजोर वर्ग के सदस्य द्वारा प्रस्तुत किया जाने वाला आय एवं परिसम्पत्ति प्रमाण -पत्र

प्रमाण पत्र संख्या.....

दिनांक.....

वित्तीय वर्ष..... के लिए मान्य

प्रमाणित किया जाता है कि श्री/श्रीमती/कुमारी.....

पुत्र/पति/पुत्री..... ग्राम/कस्बा.....

पोस्ट ऑफिस ..... थाना .....

तहसील ..... जिला ..... राज्य.....

पिन कोड..... के स्थायी निवासी, जिनका फोटोग्राफ नीचे अभिप्रमाणित है, आर्थिक रूप से कमजोर वर्ग के सदस्य है, क्योंकि वित्तीय वर्ष ..... में इनके परिवार की कुल वार्षिक आय 8 लाख (आठ लाख रुपये मात्र) से कम है। इनके परिवार के स्वामित्व में निम्नलिखित में से कोई भी परिसम्पत्ति नहीं है

1. 5 (पांच) एकड़ कृषि योग्य भूमि अथवा इससे ऊपर।
2. एक हजार वर्ग फीट अथवा इससे अधिक क्षेत्रफल का प्लेट।
3. अधिसूचित नगरपालिका के अंतर्गत 100 वर्ग गज अथवा इससे अधिक का आवासीय भूखण्ड।
4. अधिसूचित नगरपालिका से इतर 200 वर्ग गज अथवा इससे अधिक का आवासीय भूखण्ड।

2. श्री/श्रीमती/कुमारी..... जाति ..... के सदस्य है जो अनुसूचित जाति अनुसूचित जनजाति तथा अन्य पिछड़े वर्गों के रूप में अधिसूचित नहीं है।

आवेदक का पासपोर्ट  
साईज का  
अभिप्रमाणित  
फोटोग्राफ

हस्ताक्षर ..... (कार्यालय का मुहर सहित)

पूरा नाम .....

पदनाम .....

जिलाधिकारी/अतिरिक्त जिलाधिकारी/सिटी

मजिस्ट्रेट/परगना मजिस्ट्रेट/तहसीलदार।

**(प्रमाण पत्र-9)**  
**(Sub Category UE)**

यह प्रमाण पत्र केवल पांचो राज्य कृषि विश्वविद्यालय के नियमित कर्मचारियों के पत्र/पुत्री/पति/पत्नी जो स्नातक पाठ्यक्रम हेतु उपश्रेणी (Sub Category- UE) में आवेदन कर रहे है को आवेदन करते समय अपलोड एवं सम्बन्धित विश्वविद्यालय में प्रवेश प्रक्रिया पूर्ण करने के समय प्रस्तुत करना होगा।

I .....hereby certify that Sri/Smt.

Employee Name

..... Whose son / daughter/wife/husband Sri/Km./Smt.

Ward Name

..... has applied for the admission to an Undergraduate

Programme through U.P. Combined Agriculture & Technology Entrance Test-2024

Name of Post

(UPCATET-2024) holds the regular post of ..... in

this University.

Date:     /     / 2024

Signature & Seal of the  
**Registrar**



# (प्रमाण पत्र-10)

## ANNEXURE I AFFIDAVIT BY THE STUDENT

I, \_\_\_\_\_ (*full name of student with admission/registration/enrolment number*)  
s/o d/o Mr./Mrs./Ms. \_\_\_\_\_, having  
been admitted to \_\_\_\_\_ (*name of the institution*), have  
received a copy of the UGC Regulations on Curbing the Menace of Ragging in Higher  
Educational Institutions, 2009, (hereinafter called the "Regulations") carefully read and  
fully understood the provisions contained in the said Regulations.

2) I have, in particular, perused clause 3 of the Regulations and am aware as to  
what constitutes ragging.

3) I have also, in particular, perused clause 7 and clause 9.1 of the Regulations and  
am fully aware of the penal and administrative action that is liable to be taken against  
me in case I am found guilty of or abetting ragging, actively or passively, or being part  
of a conspiracy to promote ragging.

4) I hereby solemnly aver and undertake that

a) I will not indulge in any behaviour or act that may be constituted as  
ragging under clause 3 of the Regulations.

b) I will not participate in or abet or propagate through any act of  
commission or omission that may be constituted as ragging under clause  
3 of the Regulations.

5) I hereby affirm that, if found guilty of ragging, I am liable for punishment  
according to clause 9.1 of the Regulations, without prejudice to any other criminal action  
that may be taken against me under any penal law or any law for the time being in  
force.

6) I hereby declare that I have not been expelled or debarred from admission in  
any institution in the country on account of being found guilty of, abetting or being part  
of a conspiracy to promote, ragging; and further affirm that, in case the declaration is  
found to be untrue, I am aware that my admission is liable to be cancelled.

Declared this \_\_\_ day of \_\_\_\_\_ month of \_\_\_\_\_ year.

\_\_\_\_\_  
Signature of deponent  
Name:

### VERIFICATION

Verified that the contents of this affidavit are true to the best of my knowledge and no  
part of the affidavit is false and nothing has been concealed or misstated therein.

Verified at \_\_\_\_\_ (place) on this the \_\_\_\_\_ (day) of \_\_\_\_\_ (month), \_\_\_\_\_ (year).

\_\_\_\_\_  
Signature of deponent

Solemnly affirmed and signed in my presence on this the \_\_\_\_\_ (day) of \_\_\_\_\_ (month),  
\_\_\_\_\_ (year) after reading the contents of this affidavit.

OATH COMMISSIONER

# (प्रमाण पत्र-11)

## ANNEXURE II AFFIDAVIT BY PARENT/GUARDIAN

I, Mr./Mrs./Ms. \_\_\_\_\_ (*full name of parent/guardian*) father/mother/guardian of \_\_\_\_\_, \_\_\_\_\_ (*full name of student with admission/registration/enrolment number*), having been admitted to \_\_\_\_\_ (*name of the institution*), have received a copy of the UGC Regulations on Curbing the Menace of Ragging in Higher Educational Institutions, 2009, (hereinafter called the "Regulations"), carefully read and fully understood the provisions contained in the said Regulations.

2) I have, in particular, perused clause 3 of the Regulations and am aware as to what constitutes ragging.

3) I have also, in particular, perused clause 7 and clause 9.1 of the Regulations and am fully aware of the penal and administrative action that is liable to be taken against my ward in case he/she is found guilty of or abetting ragging, actively or passively, or being part of a conspiracy to promote ragging.

4) I hereby solemnly aver and undertake that

a) My ward will not indulge in any behaviour or act that may be constituted as ragging under clause 3 of the Regulations.

b) My ward will not participate in or abet or propagate through any act of commission or omission that may be constituted as ragging under clause 3 of the Regulations.

5) I hereby affirm that, if found guilty of ragging, my ward is liable for punishment according to clause 9.1 of the Regulations, without prejudice to any other criminal action that may be taken against my ward under any penal law or any law for the time being in force.

6) I hereby declare that my ward has not been expelled or debarred from admission in any institution in the country on account of being found guilty of, abetting or being part of a conspiracy to promote, ragging; and further affirm that, in case the declaration is found to be untrue, the admission of my ward is liable to be cancelled.

Declared this \_\_\_ day of \_\_\_\_\_ month of \_\_\_\_\_ year.

\_\_\_\_\_  
Signature of deponent  
Name:  
Address:  
Telephone/ Mobile No.:

### VERIFICATION

Verified that the contents of this affidavit are true to the best of my knowledge and no part of the affidavit is false and nothing has been concealed or misstated therein.

Verified at (place) on this the (day) of (month), (year).

\_\_\_\_\_  
Signature of deponent

Solemnly affirmed and signed in my presence on this the (day) of (month), (year) after reading the contents of this affidavit.

OATH COMMISSIONER

प्रबंधक, भारत सरकार मुद्रणालय, फरीदाबाद द्वारा मुद्रित  
एवं प्रकाशन नियंत्रक, दिल्ली, द्वारा प्रकाशित 2009  
PRINTED BY THE MANAGER, GOVT. OF INDIA PRESS, FARIDABAD  
AND PUBLISHED BY THE CONTROLLER OF PUBLICATION, DELHI, 2009



**SVPUA&T, MEERUT**

**ANDUA&T  
KUMARGANG, AYODHYA**



**CSAUA&T, KANPUR**

**BUA&T, BANDA**



**MBUA&T, KUSHINAGAR**

